CALVINIST CONTACT

DUTCH-CANADIAN CHRISTIAN WEEKLY

"YIELD YOURSELVES UNTO GOD, AS THOSE THAT ARE ALIVE FROM THE DEAD." Rom. 6 : 13

APRIL 6th, 1962 - No. 540 - 12 PAGES • P.O. BOX 312, STATION B., HAMILTON, ONT.

17th year of publication
Authorized as Second Class Mail, Post Office Department Ottawa, Ontario, and for payment of postage in cash.

De roep om liefde

Wie zich nog een beeld kan vormen van de wereldsituatie, kan moeilijk hoopvol gestemd zijn. De ene conferentie na de ander mislukt of levert maar een zeer mager resultaat op. Grote wereldmachten zien geen kans om het eens te worden, zelfs vinden ze geen overeenstemming over een op te stellen agenda. Men stelt plannen op om samen te spreken over wereldvrede en wereld-ontwapening, terwijl men weet dat die plannen nimmer werkelijkheid kunnen worden. Het is vaak niet meer dan een propaganda stunt zonder een oprecht begeren om tot een overeenkomst te geraken. Er zijn anderen, Canada bijvoorbeeld, die hun krachten uitputten om de twee reuzen Amerika en Rusland toch maar af te houden van een krachtmeting. Dan hier, dan daar, maar vrijwel iedere dag kan men in de dagbladen lezen dat ergens een regering aan de kant is gezet. En het gaat allemaal onder de leus van het dienen van de mensheid en het vestigen van een blijvende vrede. Hoe groter het land, des te meer nadruk wordt gelegd op het streven naar het vestigen van vrede en welvaart voor allen.

En die beloften van vrede en welvaart voor allen worden nog een beetje benauwender als ons wordt voorgehouden, dat dit toch de praktijk is van christelijke denkbeelden. Christendom predikt toch de liefde! Daarom het nastreven van goede sociale verhoudingen en het uitbannen van de oorlog en van bewapening ligt toch geheel in de lijn van het christendom! Vooral de bergrede schijnt dan altijd een onuitputtelijke bron voor bewijsvoering te zijn. Is het wonder dat menigeen dan wel eens verward raakt?

Eenzelfde streven dient zich vaak aan op kerkelijk terrein. Hoeveel oecumenisch streven is niet gebaseerd op het "gebod der liefde". En in naam van de liefde moeten verschillen van inzicht en overtuiging overbrugd worden.

Intussen gaat het er dan maar om wat wij onder liefde verstaan. De schrijver Jan H. Eekhout heeft indertijd eens in een van zijn boeken gewaarschuwd tegen zulk een vraag. Liefde laat zich niet analyseren. Zo gauw we trachten liefde te omschrijven breken wij haar stuk. Maar in de tegenwoordige spraakverwarring kunnen wij er haast niet onderuit. Want in naam van de liefde worden er heel wat levens stuk gemaakt, letterlijk en figuurlijk. De liefde voor een vaderland drijft de mensen in een oorlog en de liefde van ouders kan voor kinderen een ondragelijk knellende band zijn.

Hebben wij misschien vergeten, dat er geen liefde bestaanbaar is zonder recht? Liefde zonder recht is geen liefde, of slechts een halve liefde. Waarom hebben wij ons land lief, en waarom hebben wij onze kerk lief? Ook hier geldt, dat al wat uit het geloof niet is, dat is zonde.

Wanneer God ons in Zijn wet voorhoudt, dat wij niet zullen doodslaan, dan wordt ook dit gebod beheerst door het "Ik ben de HERE, uw God, die u uit Egypte, uit het diensthuis, uitgeleid heb." Ook dit gebod heeft, zoals wij al vroeg geleerd hebben, twee zijden: een verbod (om onrechtmatig te doden) en een gebod (om lief te hebben). Maar dan toch altijd zo lief te hebben, omdat Hij de HERE is. Als het niet om Hem is, dat wij liefhebben, dan gaat het om onszelf, of om ons vaderland, of om onze kerk, of om ons huwelijk, of om wat ook.

Het maakt ten diepste geen verschil of Amerika of Rusland, Canada of Rood-China een poging doet om liefde onder de volken te vestigen, zodra die liefde niet bestaat om en in God, is zij niet echt. Het maakt ten diepste geen verschil of de Wereldraad van Kerken of de International Council of Churches of welke andere oecumenische beweging ook, een oproep doet aan alle Christenen om elkaar lief te hebben en een eenheid in liefde na te streven. Als die liefde er niet is uit Hem en om Hem, kan zij niet bestaan. Dit is geen prettig geluid en daar willen wij eigenlijk liever niet aan. Maar wij kunnen het niet anders zeggen, en het maakt de boodschap van de Kerk alleen maar moeilijker. Maar God heeft het leven lief en heeft het gered om Zichzelfs wil. En Hij heeft ons gered om Zichzelfs wil. En daarom kan het leven alleen maar bestaan in Hem.

Dit heeft natuurlijk ook zijn andere zijde. Iemand heeft eens gezegd, dat men ook van zijn overtuiging en van zijn geloof een afgod maken kan. Dit klinkt misschien vreemd, maar het is waar. Een principe of een overtuiging is in zichzelf niets, tenzij het gehuldigd wordt om God. Wij moeten onszelf en onze activiteiten en onze organisaties bij herhaling onder de loupe nemen om te zien of ons streven inderdaad is om God. Wij zullen ervaren dat naarmate dit streven zich in Hem culmineert, wij aan verdraagzaamheid winnen.

Er is inderdaad een gebod tot liefde, niet alleen in de Bergrede maar in heel de Schrift. Maar dit gebod richt zich eerst naar boven: God bovenal, en onze naaste als onszelf.

D. F.

"INDIEN GIJ NIET WORDT GELIJK DE KINDERKENS . . ."

Niet aan de wijze maakt Gij U bekend
en niet de verstandige heeft U verstaan,
maar wie Uw woorden gelooft als een kind,
zal in Uw koninkrijk binnengaan.
Niet wie op titel of rijkdom vertrouwt
en niet wie zijn koers zet in eigen kracht:
wie als een schipbreukeling op U schouwt,
wordt in Uw veilige haven gebracht.
Niet vele edelen, niet vele wijzen
vangen de glans van Uw ster in de nacht:
God koos — opdat wij slechts Hem zouden prijzen —
armen en kleinen, op aarde veracht.
Leer ons, Heer Jesu, om zó U te minnen
als Gij bedoelde en wilt zijn bemind
voor ons aan Uw hand het Koninkrijk binnen,
nederig, vertrouwend en blij . . . als een kind.

Tini Van Ameyde

Zolang Soekarno van geen redelijke oplossing voor het beheer over Nieuw Guinea wil weten, acht de Nederlandse regering het noodzakelijk tegen gewapend optreden van Indonesië paraat te zijn, waartoe o.a. de troepen werden versterkt. Deze op Schiphol gemaakte foto's brengen het eeuwenoude verhaal: vertrek — verdriet — troost — overduidelijk in beeld.

De Technicus, Ambtsdrager in de Techniek . . . .

door P. W. Postema, Ing.

(2)

11. **Priester zijn in de techniek.**

Uit Hem,
door Hem
en tot Hem
zijn alle dingen. Rom. 11:36

Vragen wij ons af waarom de mens techniek bedrijft, dan luidt het antwoord veelal, omdat de menselijke noodzakelijke nooddruft en zijn drift hem daartoe nopen en aansporen. De mens moet wel en kan noch wil anders.

De natuur was en is de mens nog een gevaar. Tegen haar moet hij zich wel wapenen. Het gereedschap wordt een middel om moeilijkheden en bezwaren van de arbeid te overwinnen. Het werktuig en de machine worden middelen die de lasten van de door de zonde verstoorde orde op weer andere wijze en nog beter helpen verlichten.

De levensmogelijkheden voor een groeiende mensengemeenschap worden door middel van de techniek zelfs verrassend vergroot.

In zoverre kan techniek, zoals van Melzen opmerkt, worden gewaardeerd als een belangrijke schakel in de aan de naaste te verlenen dienst, als een daad van gehoorzaamheid in betrekking tot de tweede tafel der Wet.

Uit andere motieven kan men eveneens techniek bedrijven. De mens begeert namelijk, wellicht even intensief, zijn roeping en aanleg tot be-heer-sing van het geschapene tot gelding te brengen. De technische uitrusting verleent hem daartoe in bepaalde opzichten een grote macht.

Anderzijds nodigen de eenmaal ont-keten-de technische mogelijkheden de mens uit, zijn heerschappij en reeds bereikte macht nog te vergroten.

Zo zij er (al) zijn, waar liggen dan de grenzen voor een voortzetting van een op gang gekomen technische ontwikkeling? Waar en waarom zou de research gericht op technische verbetering en vooruitgang, ophouden reden van bestaan te kunnen hebben?

Deze vragen laten zich, onafhankelijk van welk gezichtspunt men de technische activiteit ook benadert, met klem stellen nu duidelijker is dan ooit, dat de mensheid in groot gevaar verkeert voordat beschikt wordt over bovenmenselijke technische mogelijkheden en het technische bestel ons leven meer en meer bedreigt.

De techniek schijnt thans zelfs groter gevaar op te leveren dan de natuur. Men heeft zich door de techniek althans wel tegen veel gevaren van de natuur leren beschermen, terwijl dat niet zo het geval is ten aanzien van vele der technische gevaren.

Maar wat is er dan aan de hand, dat de mens die de techniek voortbrengt en niet ontberen kan, zich door zijn technische vindingen en toepassingen zo bedreigt weet, benauwenis kent? Zoals onze generatie, die angstig is door de aanwezigheid van de atoombom en de Westerse samenleving in het algemeen, die geteisterd wordt door de vervreemding van de arbeid, lijdt aan massaficatie en dirigisme, waartoe de techniek gelegenheid opent.

Dit probleem dwingt tot bezinning op het vraagstuk omtrent de verantwoordelijkheid en de vrijheid van de mens in de techniek.

De menselijke vrijheid is altijd, dus ook in de techniek, aan de goddelijke wereldorde gebonden. Concreet gesteld: de technische activiteit en het toepassen van technisch realiseerbare mogelijkheden is, als al het menselijk doen en laten genormeerd. Op grond daarvan is ver-antwoord-ing mogelijk.

Typerend voor de geest des tijds is, dat in het algemeen wel wordt erkend dat de technicus verantwoordelijk is voor de structuur van zijn voortbrengsel. Deze moet binnen zekere grenzen aan de bestemming ervan beantwoorden, om meer of minder goed te functioneren. Technische storingen, met welke gevolgen ook, wijzen ons falen aan.

Om dit zoveel mogelijk te beperken, te voorkomen, neemt de technicus beslissingen op de grondslag van zijn overtuiging inzake de juiste realisering in betrekking tot bovengenoemde relatie. Deze wordt geleid door zijn vertrouwen, zijn geloof.

(Vervolg op pag. 4)

Ingezonden

"Recht en Vrijheid"

Het stuk dat enige weken geleden door het "Committee for Justice and Liberty" aan de regering en aan de parlementsleden van Ontario werd aangeboden, bracht geen onmiddellijk tastbare resultaten teweeg. Tastbaar dan in die zin, dat in het parlement door een der partijen actie werd ondernomen om te trachten, de voorgestelde wijziging in de in behandeling zijnde wetgeving over de "Rechten van de mens" aan te brengen. De derde en laatste lezing van de wet vond plaats zonder dat de kwestie zelfs werd naar voren gebracht.

En ook dit behoeft geheel geen verwondering te wekken. Verplicht lidmaatschap van vakorganisaties etc. is nu eenmaal een "hot potato", een zeer heet hangijzer, en de meeste mensen zijn bang hun vingers te branden als ze het ter hand nemen, dus kun je het beter maar niet oppakken.

Het officiële verslag van de bepaalde zitting van het parlement geeft wel een aardig beeld van wat er nu wel besproken kon worden. Bijvoorbeeld discriminatie bij het aannemen van werkers voor wat betreft hun leeftijd, vooral bij oudere werknemers. Inderdaad een kwestie waar ook op gelet moet worden, maar toch ook weer iets waar feitelijk weinig verschil van mening over bestaat. Het lijkt dan wel wat overbodig, uren lang er over te babbelen, vooral als men het volkomen hypothetisch probleem er bij sleept, of men wel kan stellen dat een man van 75 jaar of een jongeman van 17 jaar, niet als piloot in de cockpit van een verkeersvliegtuig kunnen zitten. Echt zo'n probleem om eens een uurtje over door te kauwen.

En zo werd dan de nieuwe wet aangenomen zonder dat er zelfs maar op gezinspeeld werd dat duizenden Canadezen met het probleem zitten, dat gedwongen lidmaatschap, een der meest verspreide vormen van discriminatie, elke dag weer wordt toegepast.

Zoals in het vorige bericht in Calvinist-Contact reeds werd aangegeven, was er wel een goede discussie in de krant. Het lijkt er zelfs op, of deze discussie nog steeds aan de gang is.

Ons "Committee" voelde zich namelijk genoopt, in een zeer kort "ingezonden" stukje aan de Toronto Daily Star, even een paar misvattingen te corrigeren. Hoewel de Star het nodig oordeelde, enige kern-opmerkingen er uit weg te laten, werd gelukkig toch weer iets naar voren gebracht, hetgeen onmiddellijk weer tot verdere reacties leidde. Met slechts één uitzondering was al het ingezondene vóór het opheffen van de lidmaatschapsdwang.

Zo schreef een Anglicaanse dominee onder andere, vrij vertaald: "Allen profiteren wij van het werk van het Rode Kruis, direct of indirect. Wil de Star het nu verplicht stellen dat een ieder geld bijdraagt aan het Rode Kruis?"

Dat een discussie over dit hele probleem van discriminatie erg nodig is blijkt wel uit de scherpe reacties op de wetgeving aangaande de anti-discriminatie welke de laatste tijd merkbaar zijn.

Een jaar of zo geleden schreef Mr. Sidney Morton, een oud-vakbonds leider in Canada, reeds in "The Labour Review" een artikel onder het opschrift: "The Nigger in the F.E.P. Woodpile", wat vrij vertaald kan worden met: "Het addertje onder het anti-discriminatie gras". Na een vrij uitvoerige beschrijving van de geschiedenis van de anti-discriminatie wetgeving in Canada en de U.S.A., beschuldigde deze schrijver zijn vroegere mede-vakbondsleiders ronduit van huichelarij. Huichelarij teneinde de aandacht af te leiden van de discriminatie die plaats vindt in de toepassing van dwang door hen door middel van het verplichte lidmaatschap.

Een andere publicatie, "The Canadian Intelligence Service", schrijft in de Januari uitgave van dit jaar over anti-Christelijke machten: "handig gecamoufleerd in een zware verpakking van onschuldig klinkende en aantrekkelijke etiketjes", en noemt dan met name bijvoorbeeld "anti-discriminatie", "tolerantie" en "gelijkheid", welke in de opinie van die schrijver slechts als camouflage van deze machten dienst doen.

Inderdaad zeer krasse opmerkingen.

Hoewel het hier de plaats niet is hier diep op in te gaan, is het toch wel op zijn minst merkwaardig dat Mr. Louis Fine, voorzitter van de "Ontario Human Rights Commission", op 29 Maart 1961 in een speech in de Beth Tzedec synagoge in Toronto verklaarde: "Er is niet veel bekend over de omvang van het discriminatie probleem in Ontario". Merkwaardig omdat Mr. Tom Eberlee, secretaris van diezelfde commissie, in een artikel in Canadian Labour, de Januari uitgave van dit jaar, een soortgelijke bekentenis maakt als hij schrijft: "Helaas is er een nijpend gebrek aan inlichtingen over de omvang en de aard van het discriminatie probleem in Ontario". Wellicht zou hier de ondeugende vraag gesteld kunnen worden, wat de commissie het laatste jaar uitgevoerd heeft. Vermeld mag worden, dat deze Januari uitgave van Canadian Labour niet slechts een hoofdartikel, maar ook nog drie andere flinke artikelen over "De Rechten van de Mens" heeft afgedrukt, die alle op de noodzaak en het mooie van dit soort wetgeving wijzen.

Het wordt alles wel wat verwarrend als Mr. Sid Blum, auteur van een der artikelen, ons ook nog vertelt, dat "de meeste provincies ontvangen een klein aantal klachten per jaar, wellicht niet meer dan "vijf".

Is er feitelijk wel een probleem? Inderdaad, er is een probleem. Ons Committee wil trachten duidelijk te maken dat eerstens er een juist begrip dient te komen, wat discriminatie voor wat betreft "geloof" inhoudt.

Zodra het juist begrip hiervoor is, zal er ook een juist begrip zijn dat er geen discriminatie mag bestaan aangaande kleur, ras, en wat dies meer zij.

En daarom vertrouwen wij dat ons werk vruchten mag dragen, tot eer van onze Maker, en voor het welzijn van onze natie.

Committee for Justice and Liberty,
Box 151, Rexdale, Ont.

OP Z'N PAAS BEST . . .

WIJ ONTVINGEN EEN NIEUWE ZENDING PRACHTIGE

HOLLANDSE COSTUUMS

Van de meest vooraanstaande confectiefabriek in Holland. De fijnste geselecteerde Europese stoffen, gemaakt op een wijze zoals U die hier niet ziet.
Prima binnenwerk (met echt paardehaar), waardoor het niet van maatwerk is te onderscheiden en jaren zijn goede vorm behoudt. Ongeëvenaarde coupe. Zeer gedetailleerde afwerking, die U moet zien om te appreciëren.
Komt U eens kijken en U zult zien dat wij niet overdrijven. Unieke dessins, waar U complimentjes op zult krijgen en die maken dat U zo'n pak vele jaren met plezier zult dragen. De prijs is naar verhouding van wat U er voor krijgt, zeer laag, namelijk SLECHTS $75.00

Van dezelfde fabrikant ontvingen wij ook een zeer unieke serie

SPORTCOLBERTS

in prachtige stoffen en dessins. Zelfde onovertrefbare coupe en afwerking. Een grote keuze in deze zeer aparte colberts welke jaren mooi blijven en slechts kosten: $39.95

Voor de dames en meisjes bieden wij een zeer mooie collectie

PLOOIROKKEN

van de beroemde TERLENKA wondervezel. Ze gewassen en zo weer droog, zonder strijken. Zowel in effen (ook wit) als gedessineerde stoffen. Verschillende modellen voor meisjes en dames in diverse prijzen.

JANKOK

5250 Yonge Street - Willowdale, Ont.

AUTOMOBILE OWNERS 1962. — For a Top Quality Car

BUY **VOLVO** 122 SEDAN 544 SPORT

Drop in at: JAKE and BILL'S GARAGE

For Expert Mechanics Service on all model cars
Firestone Tire Sale one month.

Tel.: 728-0921 OSHAWA 449 Ritson Rd. S.

John Knox Chr. School, Wyoming will be in need of a

PRINCIPAL AND TEACHER

for next September. Kindly apply to Wm. De Boer, R.R. 2, Petrolia, Ont.

The Calvin Chr. School of Drayton and vicinity, at present operating a three room school, is in need of

A PRINCIPAL

and a teacher for the lower grades. (The society has a house in town.) Applications to be sent to Fr. Lopers, Alma, R.R. # 2, Ont.

The John Knox Christian School of Brockville, Ont. is in need of

A PRINCIPAL

for the 1962-63 schoolterm. Send applications to: Mr. H. Breimer, 324 - 1st Ave., Brockville. Ont.

The Dundas Christian School Society will be in need of a third

TEACHER

for the middle grades. Qualified teacher preferred. Please send letters of application or information to Mr. J. Stronks, principal, % Calvin Christian School, R.R. 2, Dundas (Ont.).

Young Man; Young Lady,

GO WEST.

The Lord has a job for you to do, as TEACHER for the 5th and 6th grades in the Canadian Christian School in Smithers, B.C. For information write B. W. Kruisselbrink, Box 773, Smithers, B.C.

The Immanuel Christian School of Aylmer, Ont. is in need of

A TEACHER

for the grades 3, 4 and 5. Applications may be sent to the secretary Mr. A. Dieleman, R.R. 1, Corinth, Ont., stating age, qualifications and references.

HOLLAND MARSH, Ont. Due to our increased enrollment, we will need another

TEACHER

for the intermediate grades. Please send applications or requests for more information to Mr. C. A. Radder, R.R. # 2, Newmarket, Ont.

Calvin Memorial Christian School, St. Catharines, Ontario, will have

AN OPENING

in Grade I and in Grades II and III. Modern building, scenic area, attractive salary for qualified person. Also a possible vacancy in middle grades. Apply to S. Vanderwall, 4 Gavin Drive, St. Catharines, Ontario.

Chatham Calvin Christian School is in need of a

TEACHER

for grade one, beginning September. Modern school, pleasant working conditions, attractive salary. Inquiries and applications may be addressed to John Tolsma, R.R. # 5, Chatham, Ont.

The Corporation of THE THUNDER BAY CHRISTIAN SCHOOL SOCIETY FORT WILLIAM, ONTARIO plans to open the Christian School in September 1962 and therefore needs a

PRINCIPAL and TEACHER

Qualified teachers preferred.

Letters of application or information to be sent to the Secretary T. Bakker, Hymers P.O., Ontario.

OSHAWA
Immanuel Christian School Society
is still in need of

One Teacher

for the middle grades.

Please apply! Applications to be sent to Mr. A. Meima, Scott Rd., R.R. 3, Oshawa, Ont.

Due to a rapid expansion the

Hamilton District Christian High School

invites applications from

Teachers

who are qualified to teach

HISTORY and GEOGRAPHY

for the new schoolyear, beginning September 1962.

Please write to the Principal, Rev. W. Van Dyk, R.R. 3, Hannon, Ont., Canada.

ONTARIO HAMILTON (CANADA)
CALVIN CHRISTIAN SCHOOL

Due to expected increased enrollment for the schoolyear 1962-1963 we are in need of:

TEACHERS

for Grade I, III, VI, VII.

Qualified Teachers preferred. Ask for information re. salary, school facilities etc. Apply to: A. Boersma, 934 Garth Street, Hamilton, Ont.

THE JOHN KNOX CHRISTIAN SCHOOL
BRAMPTON, ONTARIO

Due to school extension for the schoolyear 1962-1963 we are in need of

1 TEACHER for Grade 4

Only qualified teachers need to apply.
Applications to be sent to: Mr. T. C. Wendel
P.O. Box 84
Brampton, Ont.

John Wesselius
Accounting Services
anywhere in Canada.
P.O. Box 1091
Phone TA 2-9400
CLARKSON, ONT.

Vrouwenkwalen

als onregelm. te sterke, zwakke of wegblijv., pijnlijke menstr., bloedarmoede-zenuwzwakte, rugpijn, vermoeidheid, onrust, dromen, congestie, lusteloosheid, enz., overgangslasten geneest U door een kuur met onze gegar. onschad. geneeskruiden. Broch. en inl. gratis. Verzend. desgew. in blanco verpakk.! Als niets U hielp en U nergens meer licht ziet, meldt dan Uw ziekte en klachten aan ons.

Voor Canada uitsluitend volle kuren (9 mnd.) à $ 15.00 bij vooruitbetaling.

Kruidenhuis "FLORA"

Westersingel 40, Groningen, Ned.

Enkele Aspecten van de Evolutieleer en het ontstaan van de mens in verband met Genesis 1 : 2 en 3

door Dr. G. Kooistra

②

Keren we nu naar Darwin terug. We zagen dat hij bij het uitwerken van zijn op reis opgedane verzameling als vanzelf voor het probleem van het ontstaan der soorten kwam te staan. Op het schip "The Beagle" had hij ook geologisch werk te doen. Bestudering van het boek van de Engelse Geoloog Lyell "Principles of Geology" en eigen waarnemingen deden hem met Lyell de catastrofen theorie van Cuvier verwerpen en aannemen dat die veranderingen van de aardkorst die in het verleden hebben plaats gehad, veroorzaakt waren door wetmatige veranderingen, die ook tegenwoordig nog in de natuur zijn waar te nemen. Het lag voor de hand dat hij hierdoor op de gedachte kwam, dat men op dezelfde wijze de veranderingen, welke de organismenwereld in het verleden heeft doorgemaakt, moest gaan verklaren met behulp van nu nog bestaande processen. Op zijn reis vond hij hiervoor steeds meer aanwijzingen. Het belangrijkste feit is wel geweest zijn waarnemingen op de Galapagos-eilanden, waar de dierenwereld wel grote verwantschap toonde met die van Zuid-Amerika, maar door de bijzondere omstandigheden op deze eilanden van vorm veranderd zijn; hiermee dacht Darwin dat hij een sterk bewijs tegen de algemeen geldende constantie-gedachte had gevonden. In Engeland terug kwam hij ook met kwekers-methodieken in aanraking en daarbij realiseerde hij zich dat het succes van de mens bij het kweken van sterk verschillende rassen van planten en dieren veroorzaakt werd door de toepassing van een consequent doorgevoerde selectie op bepaalde eigenschappen: selectie was dus het mechanisme van de verandering. Nu werd het probleem vast te stellen of in de natuur ook een vorm van selectie optreedt. Toevallig las hij het boek van de econoom Malthus, "Essay on population", waarin deze de stelling verdedigde dat de toenemende mensenpopulatie gelimiteerd wordt door de beschikbare hoeveelheid voedsel, dat er dus overal een strijd om het voedsel plaats heeft. Nu had Darwin de oplossing. Bij planten en dieren treedt immers ook dikwijls een geweldige overproductie aan nageslacht op, welke gedecimeerd wordt door de uitwendige omstandigheden, door de beperkte hoeveelheid voedsel, door koude en hitte, droogte en vochtigheid, vijanden en ziekten. Wanneer men dan tevens ziet dat geen twee individuen van één soort precies hetzelfde zijn maar dat ze in kleinigheden variëren, dan lag, zoals Darwin dadelijk zag, de conclusie voor de hand, dat onder deze omstandigheden gunstige variaties behouden bleven terwijl ongunstige variaties vernietigd worden. De "natural selection" tijdens de "struggle for life" had dus tot gevolg de "survival of the fittest". Dit betekent bij langdurige herhaling der selectie de vorming van nieuwe soorten. Deze soortverandering gaat langzaam, maar wanneer hij bedacht dat aan de natuur onvoorstelbaar lange tijdsperioden ter beschikking hebben bestaan, dan betekende dit voor Darwin, dat vrijwel iedere verandering mogelijk is en dat dus niet alleen de betrekkelijk geringe verschillen tussen verwante soorten en geslachten door de natuurlijke selectie verklaard kunnen worden, maar ook het ontstaan van de hogere groepen van dieren uit enkele of één oervorm, waarin door de Schepper de adem van het leven is geblazen. In 1842—1844 werd door Darwin deze gedachtengang ontwikkeld. Hij durfde en kon hem echter niet publiceren, want het ging tegen de toen gangbare mening in en zo bleef hij maar verder zoeken naar nieuw bewijsmateriaal. Tot hij in 1858, nu ruim 100 jaar geleden, wel moed moest vatten, want toen bleek hem dat de zoöloog Wallace, langs bijna dezelfde weg en ook door het boek van Malthus tot dezelfde conclusie was gekomen; de juiste datum van deze openbaarmaking was 1 Juli 1858.

Daarna is de evolutiegedachte langzamerhand gemeengoed geworden. Darwin stierf in 1882, wereldberoemd; hij werd begraven in de Westminster Abbey onder zeer grote belangstelling. Anderen, ook geleerden van naam, zetten zijn werk voort en eigenlijk bestaat deze evolutieleer, wel aangepast en op vele plaatsen gewijzigd en beter omschreven, nog. Jammer is dat de Kerk vooral in het begin gemeend heeft deze leer zoveel mogelijk te moeten bestrijden als zijnde in strijd met de Bijbel en vooral met het begin van Genesis. Bekend is vooral geworden de lezing en het daarop volgende debat van de zeer gezaghebbende Engelse bisschop Wilberforce in 1860 in Oxford. Wilberforce beheerste eigenlijk het onderwerp niet en dacht het pleit gewonnen te hebben door aan het einde aan Huxley, een medestander van Darwin, te vragen, of hij via zijn grootvaders of zijn grootmoeders zijde van de aap afstamde. Huxley verklaarde daarop met redenen omkleed, dat hij betwijfelde of Wilberforce wel competent was om te spreken over een onderwerp waarvan hij zo weinig wist. Hij vond dat hij zich helemaal niet behoefde te schamen wanneer hij een aap als grootvader zou hebben, maar wel als hij een voorouder zou hebben, die niet tevreden was met een groot succes op eigen werkgebied en zich bemoeide met wetenschappelijke kwesties op andere terreinen waarvan hij geen cent verstand had, met de enige bedoeling de mensen te verdoven met een zinloze woordenvloed en hun aandacht af te leiden van het punt waar het werkelijk over gaat, in dit geval ook gebruik makend van religieuze vooroordelen. Samen met Hooker, een botanicus, wist Huxley in het verdere debat de bisschop volledig te verslaan.

Toch hadden ook Darwin, Huxley en vooral in het begin vele anderen met hen het moeilijk hun godsdienstig inzicht te rijmen met de evolutieleer. Darwin verloor zijn geloof in de Bijbel en dat heeft hem pijn gedaan: toen hij tot de mening kwam dat de soorten veranderlijk waren zei hij dat hij dat voelde "like confessing a murder". Ook vele anderen keerden de Bijbel de rug toe en van theologische en godsdienstige kant wist men met het probleem eigenlijk ook geen raad. Eigenlijk komt Abraham Kuyper de eer toe dat hij in 1899 in zijn inaugurale oratie aan de V.U. wel het mechanisch ontstaan der organismen, zoals het Darwinisme leert, afwijst als strijdig met Gods Woord, maar toch voelt voor "evolutionistische" schepping, want deze veronderstelt een God die het bestek eerst maakt en dan almachtig uitvoert. Hieruit volgt dat Kuyper de mogelijkheid van een genetische samenhang tussen de organismen openhield en deze mogelijkheid zonder voorbehoud als niet in strijd met het christelijk geloof aanduidde.

De tijd ontbreekt om verder op de strijd der geesten in verband met het vraagstuk van schepping en evolutie in te gaan. Slechts het werk van Lever, zoölogisch hoogleraar aan de V.U., wil ik in dit verband noemen. In 1956 verscheen een boek van zijn hand, "Creatie en Evolutie" geheten, waarin hij een zeer verdienstelijke poging doet een samenhang tussen beide te vinden. Ook in "Geloof en Wetenschap", het tijdschrift van de Christelijke Vereniging van Natuur- en Geneeskundigen in Nederland zijn de laatste 10 jaar verschillende artikelen van hem opgenomen. Het voorgaande is dan ook grotendeels aan deze publicaties ontleend. Lever stelt o.a. duidelijk dat de orthodoxe christenen, geleid door een scholastische theologie!, vast wilden houden aan de constantheid van de soorten, maar er is geen constantheid hiervan en dus is de starheid van deze christenen fout geweest. Het funeste gevolg was, dat in christelijke kringen de natuurwetenschapsbeoefening, ja vaak de natuur zelf in een kwade reuk kwam te staan en dat het evolutieterrein gelaten werd aan sterk anti-christelijke onderzoekers. Belangrijke punten worden door Lever nader besproken en ook hoe Genesis gelezen moet worden. Wat zijn de 6 dagen? Zijn het dagen van 24 uur, of bijv. dagen aan de poolstreken waar het verschil tussen dag en nacht veel minder is; de Bijbel is geen biologie boek, het soortsbegrip wordt er niet in beschreven, op Gods woord ontstonden de organismen, ieder naar zijn aard: hoe ze ontstonden en wat hun aard is, wordt ons natuurlijk niet meegedeeld. Dat zijn bijzaken, die de mens geheel of gedeeltelijk, als hij de hem geschonken gaven gebruikt, zelf mag trachten te ontdekken. Over een constantheid der biologische "soorten" der organismen wordt in de Bijbel niet gerept. Dit kan de mens zelf wel constateren en behoort tot de vakwetenschappelijke begripsvorming. Maar ook een eventuele wijziging in de structuren der organismen valt onder de majestueuze discipline van de schepping van alle natuurkrachten en structurele wetmatigheden.

(Wordt vervolgd.)

INGEZONDEN:

HET HUGENOTEN KRUIS

Het Hugenotenkruis heeft haar intrede nu ook in Canada gedaan. Een feit om zeer verheugd over te zijn.

Graag willen we U hierover iets nader inlichten.

Het is het enige symbool van het Protestantise. Een fraai sieraad en een zinvol getuigenis van het evangelisch geloof.

Het gelijkarmige kruis, het Maltheser kruis, ziet op de wedergeboorte. De acht punten van het kruis stellen elk één der Zaligsprekingen voor. (Matth. 5 : 3-10). De armen van het kruis worden door vier lelies verbonden — symbool van de reinheid. De vier open plaatsen tussen de armen zijn vier harten — symbool van de trouw. Het duifje onderaan het kruis is het symbool van de Heilige Geest.

Het Hugenotenkruis is verkrijgbaar bij Uw plaatselijke vertegenwoordiger of rechtstreeks bij onderstaand adres.

De opbrengst is bestemd voor Uw plaatselijke Chr. schoolvereniging en de A.R.S.S. (de organisatie voor de op de richten Chr. Universiteit in Canada).

Door het Hugenotenkruis te dragen steunt U het Chr. onderwijs in Canada.

"Huguenot Cross Canada",
Rocky Mountain House, Alta.
P.O. Box 787,

Wij hebben 't antwoord op Uw strooi problemen.
Nu verkrijgbaar in Canada de beroemde

LELY

CETRIFUGAAL KUNSTMEST- EN ZAAD STROOIER

De meest gewaardeerde machine in Holland.

In drie types leverbaar
- voor driepuntsophanging
- getrokken met wielaandrijving
- getrokken met cardan aandrijving

EEN LELY VOOR RENDABEL INVESTEREN

Een opvallende machine deze LELY kunstmeststrooier. Opvallend door de solide constructie, door grote strooibreedte en de eenvoudige manier om schoon te maken, omdat de voorraadbak snel kan worden afgenomen. Opvallend doordat de grote maar toch lage voorraadbak zo gemakkelijk gevuld kan worden. De LELY Precisie Kunstmeststrooier is geschikt voor het uitstrooien van elke kunstmest en tevens voor het breedwerpig zaaien van alle soorten zaad.

OP ELKE BOERDERIJ HOORT EEN LELY THUIS

Schrijf ons voor de naam van uw dichtstbijzijnde leverancier.

LELY LTD.

P. O. Box 235, Burlington, Ont.

ON YOUR WAY

TAKE THE FAITH-ROAD!

"for we walk by faith, not by sight" 2 Cor. 5:7.

There are two roads to travel: the Faith-road and the Sight-road. To take an illustration from Scripture, Abraham chose the Faith-road and Lot took the Sight-road.

Lot took a good look and saw how well-watered the whole Jordan district was. He took that which appealed to his sense of sight.

But Abraham took the Faith-route. He was not concerned about the beautiful cities of Sodom and Gomorrah, for he looked for a city with solid foundations, whose Architect and Builder is God.

When you take the Faith-road, you trust the promises of God, and you will always find as Abraham did. It pays big dividends.

The unbelieving world regards the Faith-road as a way of great disadvantage. It is a way fraught with uncertainties. It is a way that involves the surrender of one's personal plans. It is a way which often requires that we lay our material goods on the altar. More than this, it is often a lonely road. Earthly friends, and even some of our loved ones, will not travel with us. Not only so, but they will misunderstand us, and will become critical of us, and the Bible says, will even persecute us. For this reason, the world considers the Faith-route a way of great disadvantage.

But those who have learned to walk by Faith have found it to be a way of tremendous advantage. It is the joy of Paul to present the other side of the picture. Ours is a glorious pilgrimage. Walk . . . walk . . . by faith, not by sight. Paul uses this common expression, which he puts in brackets, in relation to death and everything which is connected with it.

God has given us His Spirit, says Paul, as a guarantee of His truth. And he exclaims: this makes us confident whatever happens.

We have to take the Faith-road as the way of eternal hope. The man who walks by sight can only travel a short distance. When death comes his eyes are closed and he has come to the end of his way. In eternity he cannot walk where he chooses, nor live as he pleases.

But the man who walks by faith receives death as a stepping stone into a greater life of endless glory.

Paul says: death can have no terrors anymore, for it means entering God's eternal home. The Lord is with him in life, and is with him in death. And we say: we know, for instance, that if our earthly dwelling were taken down, like a tent, we have a permanent home in heaven, made not by man, but by God. We want our transitory life to be absorbed into the life that is eternal.

We are on the road. Let's take the Highway of Faith. Then "we are treading where the saints have trod". Onward on the Road of Faith.

J. Van Harmelen.

WILLEM G. POOLMAN

advocaat

notaris

meester in de rechten

330 Bay St., Toronto 1, Ont.
(hoek Bay/Adelaide St.)
tel.: EM 3-1334

H. KREEFT C.P.A.

Certified Public Accountant
Licensed Municipal Auditor

968 Exmouth Street
SARNIA, ONT.
Phone ED 7-8559

King Street
FOREST, ONT.
Phone 123

Uw adres voor

BOEKEN

KUNTZ & VANDERIET BOOKS

1375 Weston Rd.,
TORONTO 15, ONT.
Telef. RO 3-1831

Boek Uw GROEPSREIZEN bij ons

EN WIJ LATEN U OOK DE REST VAN EUROPA ZIEN!

Onze eigen vertegenwoordiger helpt U aan de overkant met toerboekingen, hotelreserveringen, autohuur, enz. voor de lage Europese prijzen.

Koops Travel Service

HET GROOTSTE NEDERLANDSE REISBUREAU IN CANADA

BOX 307 - 543 BRANT STREET - BURLINGTON

Open Maandag tot Vrijdag tot 9 uur, Zaterdag tot 6 uur.
Telefoon Burlington: NE 4-1813; Toronto WAlnut 2-6413.
Voor spoedgevallen 's nachts en Zondags: NElson 4-8464.

Uw TRANSISTOR - RADIO defect ?

1. Zendt ons de radio — GOED VERPAKT!
2. Per omgaande ontvangt U een kosten opgave.
3. Na ontvangst van Uw toestemming wordt de radio binnen 48 uur gerepareerd en geretourneerd onder VOLLEDIGE GARANTIE.
4. Wij zijn een der weinigen met een speciale afdeling voor reparatie van transistor radio's.
5. Ook Uw gewone radio — van Amerikaans of Europees fabrikaat — wordt door ons vakkundig nagezien, gerepareerd en gegarandeerd.

JERRY'S RADIO - T.V. SERVICE

R.R. 4 — BARRIE, ONT. — PHONE PA 6-0551

LIGA

Schept

Levenslust!

Krachtige Kost voor het Kind!

LIGA! Let op de èchte!

De Technicus

(Vervolg van pag. 1)

Doch in niet mindere mate is de technicus verantwoordelijk voor de structuur van zijn technisch product in relatie tot de samenleving.

Het kan de technicus als mens namelijk niet gaan om het voortbrengen van technische objecten, zonder zich te interesseren voor, te bekommeren om de zin er van voor de mensheid en wel allereerst voor hen die met de technische apparatuur werken, er gebruik van maken. Zij het ook dat de technicus in dezen als regel niet alleen verantwoordelijk gesteld kan worden. De opdrachtgever stelt zijn eisen, economische factoren kunnen invloed op de beslissing hebben.

Voor het misbruik van het technische object kan men de technicus uiteraard niet aanklagen.

Het aspect van de verantwoordelijkheid van de technicus in bovengenoemde zin wordt in onze pragmatisch gerichte tijd echter veelal miskend of genegeerd. Techniek is neutraal, heet het.

Hoe zou immers de uitvinder James Watt de omwenteling in het arbeidsproces door toepassing van de stoommachine, gepaard gaande met die in maatschappelijk en industrieel opzicht, ook maar hebben kunnen voorzien en daarvoor verantwoordelijk gesteld kunnen worden?

Hoe zou de autofabrikant de onrust en het hoge aantal slachtoffers van het snelverkeer verweten kunnen worden, de televisie ontwerper de mogelijke paedagogische schade, de kerntechnicus de atoombedreiging?

Alsof er, afgezien van hetgeen ter zake onder III zal worden opgemerkt, geen religieus gerichte samenhang bestaat tussen de technicus en de door hem voortgebrachte dingen en op voorwaarde van deze na te leven, hij niet zou mogen vertrouwen dat zijn werk zou worden gezegend en tot zegen gesteld. En alsof de technische mens slechts het technische gereedschap zou voortbrengen waarmede derden, en wie dan?, de cultuur beïnvloeden en beheersen, met uitschakeling van de technicus.

De christelijke levensbeschouwing aanvaardt dat God roept tot het bedrijven van techniek en daarvoor in Zijn Woord Zijn geboden geeft.

De technicus zal echter priester zijn, van zichzelf afzien, van zijn hem boeiend werk om dit te wijden aan de dienst van God en daarin aan de naaste.

Tijdens de Middeleeuwen heeft men uit dit integrale geloof geleefd en gewerkt.

Doch sedert de relatie tussen godsdienst en culturele arbeid (17e eeuw) werd verbroken en de Westerse mens daarna, hij die de techniek ontplooide, **naar autonomie streeft**, met name naar onafhankelijkheid van God, is de zin van het technische hem vreemd geworden.

Zijn scheppingsopdracht, te vervullen naar de in Christus geschonken mogelijkheden, heeft de mens verwisseld met dienst aan zichzelf, aan de vooruitgang. De lust en de droom naar grenzeloze cultuurontplooiing, drijft de mens thans voort. De techniek wordt dan tenslotte, zoals Dippel het formuleerde, "in dienst gesteld van de overbodigheid van de doelloze onverzadigbaarheid", die **des te voortreffelijker** te realiseren is naarmate de technicus er in slaagt de wetenschappelijke methode voor de techniek **toe te passen.**

Wij zijn aan deze techniek verslaafd en beseffen het niet of nauwelijks. Zien feitelijk ook geen andere weg meer. En wij beleven niet dat de techniek, evenals al het geschapene "knecht" des Heren wezen mag. Vanuit dit gezichtspunt kan de techniek slechts zuiver worden benaderd.

En nu keert zich de techniek tegen de mens. Allerlei arbeid is gedevalueerd. De technische mogelijkheden vormen een bedreiging. De technisch zo bekwame mens is het object van de menselijke angst.

De westerse gemeenschap liet evenwel na de opkomende techniek als priesterdienst te beoefenen, waarin alles op God en Zijn dienst is betrokken. Door God terzake gelegde verbanden worden niet ge- en erkend.

Wij geloven dat waar techniek in religieuze bewogenheid als liefdedienst en daarin als zorg voor de mens zou worden beoefend, naar Gods belofte, de schepping voorzover de techniek daartoe kan bijdragen, wel evenwichtig, harmonieus tot de van God gewilde bestemming had kunnen en nog steeds kan komen.

Déze levenshouding zal moeten worden herwonnen of feitelijk en ootmoediger, herkregen. Ons geloof moet weer zuiver gericht worden.

Dit houdt niet minder in dan dat de gelovigen hun tegenover God verschuldigde verantwoording ten aanzien van het technische concreet gaan zien en aanvaarden. Dit is, de zin van de techniek gaan beleven als een door God opgedragen en omschreven dienst. Die niet bestaat in het voortdurend verbeteren, verfijnen, vergroten, vervolmaken van de technische mogelijkheden tot de maximale ontplooiing schijnt bereikt, doch in het zich in de techniek toewijden aan, toespitsen op het verlenen van liefdedienst, op de zorg die door de liefde gedragen en geinspireerd wordt, om Christus' wil en overeenkomstig de daarvoor geldende, veelszins nog te positiveren normen voor de technische activiteit.

Dit betekent ook en zeer vermoedelijk primair, dat men de specifieke kenmerken van de moderne techniek zal hebben te onderkennen, waaronder het verschijnsel dat zij op wetenschappelijke basis wordt beoefend. Hetgeen wil zeggen dat de grenzen van de technische mogelijkheden practisch nagenoeg samenvallen met die van de menselijke kennis en tevens, dat de technische ontplooiing in abstracte zin en in een geisoleerd milieu wordt voorbereid.

Een en ander is des te ernstiger naarmate de mensheid zou voortgaan de techniek te ontwikkelen zonder terugkeer tot de waarachtige dienst van God daarin.

(Wordt vervolgd.)

VAN DELFT'S

Book and Gift Shop

Belijdenis teksten

in verschillende uitvoeringen.

Bijbels en Psalmboeken

Dagboeken, Studieboeken, Kinderbijbels, The Children's Bible (by Anne De Vries) $ 4.95.

YEARBOOKS 1962 of the Chr. Ref. Church $ 1.25.

Vraag prijslijst.

1058 Main Street W.

Hamilton, Ont. JA 8-1932

Onze Avondmaalsviering

In het Centraal Weekblad heeft ds. W. Reeskamp een artikel geschreven over het zeer actuele probleem van de avondmaalsviering in onze kerk. Hij besteedt in dit artikel veel aandacht aan de betekenis van het avondmaal en zegt onder andere:

Een van de dingen, die bij de bezinning op het avondmaal naar voren komen is wel dat Paulus, als hij schrijft over het lichaam des Heren, waarmede wij in het avondmaal gemeenschap hebben, meteen ook denkt aan de gemeente, die Zijn lichaam is! Dit is zonder meer duidelijk in 1 Corinthiërs 10 : 16, 17. "Is niet het brood, dat wij breken, een gemeenschap met het lichaam van Christus? Omdat het één brood is, zijn wij, hoevelen ook, één lichaam; zij hebben immers allen deel aan het éne brood". Prof. dr. F. W. Grosheide zegt wel dat het niet noodzakelijk is bij het woord lichaam in vers 17 te denken aan het "lichaam van Christus", de apostel zou hier alleen wijzen op de organische eenheid van de gemeente, maar m.i. ligt het toch wel voor de hand dat hier wel door Paulus aan de gemeente als het lichaam des Heren gedacht wordt. Het is een beeld dat wij in dit verband meer bij Paulus vinden en 1 Corinthiërs 10 ligt toch wel vlak bij 1 Corinthiërs 12. Alle leden der gemeente hebben deel aan het éne brood en vormen zo ook het éne lichaam des Heren. "Paulus wil door de eenheid van het brood de eenheid van het lichaam bewijzen" (Grosheide). Anderzijds gaat m.i. prof. Lekkerkerker weer te ver als hij 1 Corinthiërs 11 : 29 bij "lichaam," ook aan de gemeente denkt. "De Corinthiërs hadden nog niet bemerkt, dat het niet gaat om dit avondmaal te vieren en tegelijk de gemeenschap met de leden der gemeente, ook met de armen en de slaven, te verwaarlozen en te verachten". "De Corinthiërs hadden het nodig te bedenken, dat in het avondmaal ons de eenheid van de gemeente als het lichaam van Christus wordt betekend". In vers 27 wordt toch gezegd dat wie onwaardig eet en drinkt zich bezondigt aan het lichaam en het bloed des Heren. Het is duidelijk dat hier sprake is van het lichaam, dat voor ons gekruisigd werd. Hij zou daar dan ook in vers 29 aan willen denken. En niet aan de kerk als het lichaam des Heren.

Hoe het zij: Men zal het er over eens kunnen zijn dat het avondmaal ook de eenheid der gemeente als lichaam van Christus betekent. (Zie ook ons Avondmaalsformulier.)

Vloeit hieruit niet de vraag voort of het dan niet zinvol is wanneer — zoals in buitenlandse gereformeerde kerken wel gebruikelijk is — alle gemeenteleden gelijktijdig brood en wijn zouden gebruiken? (door gebruikmaking van kleine bekertjes).

Komt de eenheid der gemeente in het deelhebben aan het éne brood daarin niet meer uit dan bij onze tegenwoordige wijze van avondmaalsviering? Ik stel deze vraag omdat men — bij frequentere viering van het avondmaal — wellicht ook om praktische redenen hiertoe komen moet.

Nu wij het hier toch over hebben, komt er een andere liturgische vraag op. "De drinkbeker der dankzegging, die wij dankzeggende zegenen ...." zo luidde de oude vertaling. Sommige predikanten hielden daarbij de (linker!) hand zegenend boven de beker. Dit onjuiste gebruik zal door de nieuwe vertaling wel verdwenen zijn denk ik. "De drinkbeker der dankzegging, waarover wij de dankzegging uitspreken ...." Maar velen zullen toch nog steeds met plechtig gebaar het brood omhoog heffen en dan de woorden spreken: "Het brood, dat wij breken is een gemeenschap met het lichaam van Christus". Men denkt daarbij aan het feit dat de Here Jezus Zijn lichaam geofferd heeft voor de Zijnen. Zijn verbroken lichaam.

Als wij echter lezen wat prof. Herman Ridderbos daarover opmerkt in zijn "De komst van het Koninkrijk", dan gaat daar ander licht over op en verbleekt de herinnering aan Jezus' offerdood, althans in die "breking van het brood. Het breken van brood was namelijk de gewoontehandeling van de huisvrouw. Had Jezus in onze omstandigheden geleefd dan had Hij het brood gesneden. De offerhandeling bestond ook niet in het uiteenrukken van het vlees, maar in het vergieten van het bloed. En .... legt de Heilige Schrift er juist geen nadruk op dat "geen been van Hem gebroken is?" Wie aan mocht voeren dat in 1 Corinthiërs 11 : 24 dan toch maar staat: "hetwelk voor u gebroken wordt", hoort prof. Ridderbos opmerken dat dit woord "gebroken" dan ook kennelijk onecht is. Het ontbreekt dan ook in de nieuwe vertaling. Indien dit alles waar is — en ik zie geen reden om er aan te twijfelen — dan is het niet juist om aan de "breking" van het brood bijzondere betekenis toe te kennen, maar dan moet de manier waarop de predikant dit doet, dit ook niet suggereren.

Het is — denk ik — maar aan weinig bijbelkenners opgevallen dat in het avondmaalsbericht bij Lucas van "twee bekers" sprake is. De volgorde is daar: beker-brood-beker. De eerste beker wordt daar door Jezus "niet" in verband gebracht met Zijn bloed, maar met het drinken van de wijn in het Koninkrijk Gods. Lucas 22 17 : 18 "want Ik zeg u, Ik zal van nu aan voorzeker niet van de vrucht van de wijnstok drinken, voordat het Koninkrijk Gods gekomen is." Er zijn aanwijzingen — zegt prof. H. Ridderbos in genoemd boek — dat Lucas' overlevering een nauwkeuriger en meer gedetailleerde beschrijving van het historisch verloop geeft dan die der andere evangelisten. In vind dit maar een merkwaardige zaak. Is het inderdaad Jezus' bedoeling geweest om zo het avondmaal in te stellen? Zodat daarbij niet alleen werd verwezen naar Zijn zoendaad, maar ook nadrukkelijk (eerste beker) naar het komende feest van het eeuwige leven? Is dan deze eerste beker verdwenen? Zo ja — hoe kwam dat? Was de inzinking van de toekomstverwachting daarvan de oorzaak? Dit zijn vragen, die opkomen, maar die zo zonder meer niet te beantwoorden zijn. In ieder geval is merkwaardig dat in de loop van de kerkgeschiedenis dat eschatologisch motief (de eerste beker) geheel verdwijnt! Men vindt het ook in ons oude avondmaalsformulier niet. Voor de opstellers ervan was het avondmaal een maaltijd van gedachtenis en gemeenschap met de levende Heer, maar niet van zegenverwachting.

(De woorden: "met een opgericht hoofd onze Here Jezus Christus uit den hemel verwachten" zijn daarvoor m.i. niet aan te voeren). Tegenwoordig gaan wij echter zien hoezeer de komst van het koninkrijk Gods centraal staat in de bijbelse boodschap. Ons nieuwe formulier nam dan ook terecht het zogenaamde eschatologisch motief op — "met sterk verlangen uitzien naar de ure, dat Hij met ons het bruiloftsmaal van het Lam vieren zal".

Je zou gaan vragen: zullen wij nu maar niet radicaal zijn en ook komen tot herstel van die twee bekers? "Deze beker is een teken van de vreugde in het koninkrijk des Vaders. Neemt hem en laat hem bij u rondgaan — zalig zijn zij die geroepen zijn tot het avondmaal van de bruiloft van het Lam".

In ieder geval zou zodoende het aspect van het avondmaal als maaltijd der verwachting gaan leven bij ons kerkvolk. Anders heb ik er — na eeuwenlange verwaarlozing van dit motief — niet veel hoop op.

Ds. W. Reeskamp.

(Overgenomen uit "De Rotterdammer" van 8 Januari, 1962)

COMMUNIE

Hier, levend Brood, voedt mij Uw dood
en heb ik deel aan U
door 't lichaam, dat Gij geven woudt,
God, tot vergiffenis;
hier gloeit Uw bloed en bant voorgoed
de vrieskou van mijn hart,
Uw bloed, dat eens vergoten werd,
God, tot vergiffenis;

houd hoog het brood, houd hoog de kelk,
opdat ik zie en weet:
dit is voor mij . . . 't was ook voor mij,
dat Hij de kruisdood leed!

o Woord, dat vlees werd, komt Gij mij
nabij, zo nauw bekend,
dat ik Uw liefde tasten kan
in dit schoon sacrament?
hebt Gij gestaard naar Thomas en
in hem naar ieder mens:
smelt Uw erbarming ons te hulp
in 't teken dat Gij schenkt?

rijst, kathedralen, rijst in roem!
schalt, kerken, van Zijn eer!
hier wijst de Koning op Zijn kroon
en blinkende banier:
"vergeving-vrijheid-leven" . . . hier!

Nu, aan Uw tafel, is mijn blik
wijd, als de wereld, God,
en over alle grenzen heen
zie ik Uw rijk, dat komt;

want hebben wij, hoevelen ook,
geen deel aan 't zelfde brood,
en drinken wij, hoevelen ook,
niet van dezelfde wijn?
wat eens zo droef verloren ging
in Eden's groene hof,
ontvingen wij een tweede keer:
gemeenschap, tot Gods lof! —

alle geslachten scharen zich
rond de Calvarieberg,
waar — grondeloos geheimenis —
Gij hen hebt vrijgezet,
en eenmaal op Uw gouden dag,
zo lang en sterk verwacht,
vieren zij samen avondmaal,
Uw blijde bruiloftsgast.

"Loof dan den Here, mijne ziel,
en al wat in mij is,
Zijn heiligen naam,
ZIJN HEILIGEN NAAM,
van nu aan . . . tot in eeuwigheid!"

Tini Van Ameyde

Alle goede dingen in drieën

- **De Nederlanden van 1845.**
- **The Commercial Life Assurance Co.**
- **The Halifax Insurance Co.**

(Canada's oudste verzekeringsmaatschappij)

Bij deze **3**

bent U voor **al Uw verzekeringen** veilig onder dak

Hoofdkantoor: 1303 Yonge St., Toronto. Tel. WA 5-4144

WIJ HEBBEN WEER EEN AANTAL LEUKE BOUWPLATEN IN VOORRAAD ! !

Wilt U er gaarne een GRATIS voor Uw kinderen ontvangen! Zendt dan omgaand Uw naam en adres aan: Commercial Life, 1303 Yonge Street, Toronto.

Mensen op onze weg

door Ineke Parlevliet

Juist toen ik de deur van de C.A.S. open deed, hoorde ik iemand gillen: "Is Ineke in already? There is someone from Sheldon on the phone!" Met mijn jas nog aan liep ik naar het toestel toe. "Vlot begin op de vroege Maandagmorgen," dacht ik weinig enthousiast. "Waarschijnlijk heeft Rosalee Rocker het weer op haar heupen of anders zal Mrs. Ranch wel weer in zak en as zitten omdat haar man haar laatste etenswaren aan de hond opgevoerd heeft en de kinderen niets te eten hebben."

Maar mijn gissingen waren fout. Een onbekende vrouwenstem vroeg door de lijn: "Are you the director of the Children's Aid Society?"

"Well," aarzelde ik om de schok niet te hard te laten aankomen, "I am not the director, but I am the social worker of Sheldon."

"I want the director," klonk het op besliste toon. "I have an important matter to discuss with her."

Ik vertelde haar dat de directeur niet aanwezig was en dat ze bovendien toch weer naar mij verwezen zou worden. "I don't think you can help me," antwoordde de vrouw, weinig vertrouwen stellend in mijn capaciteiten.

"Well, let's give it a try," stelde ik diplomatiek voor. De vrouw stemde hierin toe, en stak van wal met haar probleem.

"I have a four weeks old baby here," begon ze, "but I don't want to have it any longer. My husband is mad. He told me that I should never have had the child in the first place and he advised me to give it to the Children's Aid. The baby cries a lot and I am getting too old to get out of bed all the time at night. Could you come to pick it up this morning?"

"Lieve grutjes," dacht ik ontsteld, ofschoon ik heus wel het een en ander gewend was in mijn werk, "maar om nu zo in koele bloede je van je kind te ontdoen, overtrof toch wel al mijn vroegere ervaringen op dit gebied. Met een been trok ik een stoel naar me toe, want het was me wel duidelijk dat dit een lang gesprek zou worden.

"Is your husband the father of the child?" vroeg ik wat erg op de man af.

"Of course not!" De stem klonk hoogst verontwaardigd. Het geval werd me hier niet duidelijker door.

"But you are the mother, aren't you?" vroeg ik om een eventueel misverstand uit te sluiten. De vrouw begon opeens te giechelen: "I am already 47 years, my children are grown-up." Onwillekeurig moest ik aan Sara denken. Ik kon me nu precies voorstellen hoe die had staan lachen in haar tent vroeger.

"But who is the child's mother then and where is she?" vroeg ik, opgelucht dat de vrouw tenminste niet van haar eigen kind af wilde.

"The mother is not married, you see. She lived in Sheldon for about a year and when the baby came, she left and went to her parents in Wallaceburg. Her parents don't know anything about the baby and if they knew they would break her legs. This is her second child you know. So Jacky asked me to take care of the baby for a week or so. But I got it almost four weeks now and Jacky never came back to pick it up. She did not even write me. That's why you have to come to take the baby into care. It's a cute boy, but he's very fussy and I am really too old for babies."

"Are you related to Jacky?" vroeg ik.

"O, not at all. I just happened to know her."

"Do you know who the father is," vorste ik verder. Er kwam geen antwoord. Ik herhaalde mijn vraag. "Eh . . . yes, I know . . . but I rather don't tell."

"Is he perhaps related to you?" De aarzeling van de vrouw deed me dit vermoeden. "You may as well tell me," ging ik verder, "for we have to see this man anyhow."

"He . . . he is my brother. But he is no good. I am sorry to say so, but that man should never have got married in the first place. He's just not the marrying type."

"But I thought you told me that Jacky was not married to him and now you tell me . . ."

"Jacky is not married," viel de vrouw me in de rede. "But Jim is. To someone else. But he has been separated from his wife for several years now. He has 5 children."

Die hij natuurlijk niet onderhoudt, dacht ik kwaaddenkend. Daar kan de staat voor opdraaien. "You said that Jacky had another child. Did she keep that one? And who was the father of that one?" wilde ik weten.

"Jim is the father of Billy too. You may as well know it right now. You see, when Billy was born, Jim promised Jacky to get his divorce and to marry her. He indeed started divorce proceedings, as far as I know, but I don't think he completed them. Anyhow he never married Jacky. Jacky's parents were furious that she had a child out of wedlock and they urged her to give it up for adoption. But she would not. She loves children. That's why she does not want to give this new one up either. Her parents kicked her more or less out of the house, although later on when Billy became a little older, she was allowed to come home again with him. But by that time Jim and Jacky were living together, as they would get married pretty soon anyhow, you see."

"Did her parents approve of that?"

"Of course not! They are very religious people. But they did not know. Jacky had told them that she was working here in Sheldon as a hairdresser's help, and that she had boarded her child during the day."

"But did her parents never come down to see her and their grandchild?"

"No, only once her mother has been here. But Jacky had told her that she and Billy were living at my place, so her mother came here to visit her. And after all Wallaceburg is more than 150 miles away from here. I think that Jacky only visited her parents a couple of times during the year she lived with Jim."

"Why did she leave Jim after his second child was born?" wilde ik weten, want hier begreep ik niets meer van.

"Jim kicked her out of the apartment when she came back from the hospital. He told her that he did not love her anymore. He wanted to be free. So Jacky stayed a few days with me and then she left with Billy for Wallaceburg. I gave her the money. I have to buy all the baby's food too. Jim never gave her a penny. I told you, he is no good."

"What a mess!" dacht ik zuchtend. Een meisje met twee buitenechtelijk geboren kinderen, een vrijer die haar in de steek laat als ze hem het hardst nodig heeft, ouders die de helft over hun dochter niet weten, een baby'tje waar men van af wil, maar die de moeder niet op wil geven voor adoptie, een ander gezin met 5 kinderen zonder vader . . . en dan Mr. Jim, die te beroerd is om enige verantwoordelijkheid op zich te nemen en maar ongestraft zijn gang gaat . . .! Ze mochten hem wat mij betreft rustig kielhalen, dacht ik wraaklustig. De theorie van ons werk lijkt zo prachtig. Volgens de leerregels van het maatschappelijk werk is het juist deze Jim die het hardste hulp nodig heeft. Deze man zit innerlijk boordevol conflicten, heeft nooit om de een of andere reden — welke daar moet je maar achter zien te komen — zijn volwassenheid willen of kunnen aanvaarden en kan zich daarom niet aan het normale, sociale leven aanpassen. Inderdaad, de theorie lijkt volkomen juist, maar als ik in de practijk met deze mensen te maken krijg, dan is het niet makkelijk om je wrevelig gevoel, dat zo'n man bij je oproept, opzij te zetten.

"Does Jim live in Sheldon and is he working?" vroeg ik verder.

"Yes, he lives in town and he works for Tom's Motor Sales Co.," was het antwoord, "but he does not want the baby. Useless to ask him."

"If he is the father, he will be held responsible for the child, at least financially," legde ik uit. "I have to see him as soon as possible and Jacky too. I can't take the baby into care before I have spoken to both of them."

"But Jacky is hundreds of miles away and she does not even reply my letters!", kermde de vrouw plotseling. "I don't want to keep the baby until you have talked to them. I can't. My nerves are very bad and the doctor says that I have to watch my bloodpressure. I am sure it's up sky high right now. I am not going to risk my health of Jacky's problems. It is not my child. I told you."

"I am really sorry, but it is impossible to bring the baby into our care to-day or even this week. Let me explain it to you why. If we take children into care without the consent and request of the parents, we have to bring this matter before the judge within ten days. In Court we have to prove that according to the Law this child was neglected, abandoned, mistreated or whatever clause of the Act we want to use. Now I would not know under what section of the Child Welfare Act we could take this matter to Court. The child is not neglected or mistreated. Not even abandoned."

"Of course it is abandoned," stoof de vrouw op. "Jacky promised to be back in a week and she never did."

"All right, in that case you have to bring the child to our Agency and you will have to tell the Judge why you took the baby in the first place and why you refused to keep it a little longer, so that we could interview the parents."

"O, but I am not going to the Court," riep de vrouw uit. "I am a bundle of nerves now already and I would faint right away before the Judge. But you can tell him the things he wants to know."

"How could I? I cannot give evidence regarding this case. I don't even know Jacky or Jim. And you can tell me all the stories in the world, but the Judge won't listen to me when I repeat them. You have to give evidence yourself and no one else can do it for you. And even then Jacky and most likely Jim too have to be present in Court. You must understand that."

Het bleef even stil aan de andere kant van de lijn. "I am not going to Court," klonk het koppig, "but I don't want to keep the baby either. I am sure that my doctor will write you a note that I am unable to continue the care for the baby as my health is very poor."

Ik keek op mijn horloge. Al meer dan een half uur stonden we aan de telefoon te kwebbelen zonder dat we een steek opschoten. Bovendien was het een longdistance call en aan het eind van de maand kon de vrouw wel eens een hartaanval krijgen als ze haar telefoonrekening kreeg. Dat moest in ieder geval voorkomen worden. "I have a suggestion," zei ik. "I will come to your house this afternoon and we can discuss the case further, or if you could come to the office, that would be even better."

"I have no car and my husband is working. You better come to my place and I will have the baby ready for you."

Ik begon er nu genoeg van te krijgen. "I am not going to take the baby with me!" schreeuwde ik bijna door de hoorn. "You have to keep it a couple of days longer."

"I want to talk to your Director," jammerde de vrouw opnieuw. "I knew you could not help me."

"My director is not in and she won't be in before the end of the afternoon. She is in Court and that always takes the greater part of the day. So it is up to you: I will come to your house or else we can't help you at all. So you better give me your name and address."

"Mrs. Jolly Slamp and I live on 43 Turner Street," antwoordde de vrouw, die eindelijk eieren voor haar geld scheen te kiezen.

"I will be there around three o'clock," beloofde ik. "Geen wonder dat haar man Jolly heet," schoot het door me heen, terwijl ik de haak op de telefoon legde en m'n jas begon uit te trekken. "He must indeed be a jolly good fellow to have married such a stubborn woman!"

(Wordt vervolgd.)

Vele Hollanders reizen met de 'Seven Seas'

. . . een schip dat door haar warme atmosfeer en uitzonderlijke gastvrijheid zeer vertrouwd is geworden onder de Nederlanders. Als een voorbode aan Uw Europees bezoek geniet U reeds tijdens de overtocht van de uitstekende maaltijden, geriefelijke accommodatie en ruime aantrekkelijke salons, alles inbegrepen in de passage-prijs.

BRENG UW FAMILIELEDEN NAAR CANADA

Ons eenvoudig "Prepaid System" biedt U de gelegenheid om zowel de scheepspassage als de treinreis in Canada vooruit te betalen. Uw familieleden in Nederland kunnen rekenen op volledige voorlichting en assistentie.

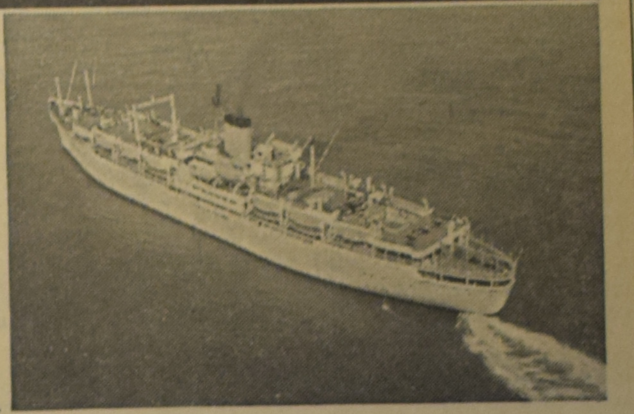

AFVAART VAN *MONTREAL EN QUEBEC

Naar Le Havre, ZEEBRUGGE, ROTTERDAM en Bremerhaven

†21 APRIL

AFVAART VAN NEW YORK

Naar Southampton, Le Havre, ROTTERDAM en Bremerhaven

19 MEI

†wintersetzoen prijzen

*inscheping de avond tevoren

Wendt U tot Uw Reisbureau of

Europe-Canada Line

MONTREAL • HALIFAX • TORONTO • WINNIPEG • VANCOUVER

Een investering die niemand mag missen

Er zijn mensen die ruim in de contanten zitten en een goede investering zoeken voor hun geld.
En er zijn mensen die niet ruim in de contanten zitten en die toch een goede investering maken.

Neem Mr. A. te D., een jongeman, op z'n eentje naar Canada gekomen. Hij investeerde in Jan. 1960 $ 12.00 en mocht in December 1960 een cheque van $ 120.00 ontvangen als gevolg van deze geldbelegging.

Een ander voorbeeld is Mr. B. te B., een vader van 11 kinderen, die werkelijk geen geld over heeft. Hij investeerde $ 15.00 in Jan. 1960 en nog eens $ 15.00 in Juli 1960. Als gevolg hiervan ontving Mr. B. in Mei 1960 een bedrag van $ 120.00, in October een bedrag van $ 50.00 en in December een cheque van $ 35.00. De $ 30.00 die Mr. B. uitgaf brachten hem een inkomst van $ 205.00.

Hoe is het mogelijk, vraagt U? Hier is de oplossing:
Mr. A. is lid van de Christian Reformed Church Co-op. Medical and Hospital Society en betaalde in Jan. 1960 zijn jaarpremie voor een alleenstaand persoon, een bedrag van $ 12.00. In November 1960 kreeg hij een acute blindedarm-ontsteking, waarvoor de verzekering $ 120.00 uitkeerde. Mr. A. ontving dus 10 maal zoveel geld als dat hij betaald had.

Mr. B. is ook lid van onze verzekering en betaalde voor z'n gezin $ 30.00 premie in 1960. Z'n dochter had in Mei een blindedarm-operatie. Uitkering $ 120.00. Z'n zoon kreeg de amandelen geknipt. Uitkering $ 30.00. Een andere zoon werd behandeld voor een "Cyst" en hij ontving $ 20.00 en in December werd z'n vrouw geholpen door de Chirurg en Mr. B. ontving hiervoor $ 35.00. Mr. B. ontving dus bijna 7 maal zoveel als dat hij betaald had.

Bent U ook geïnteresseerd in zulk een investering? Waarom zou U dan nog langer wachten? Vraag nog heden ons uitvoerig inlichtingen-boekje dat U gaarne zal worden toegezonden.

CHRISTIAN REFORMED CHURCH CO-OP. MEDICAL & HOSPITAL SOCIETY — BOX 473 — HAMILTON, ONT.

Zend ons per omgaande inlichtingen over uw verzekeringsplan.

Naam ....

Post-adres ....

John BASSETT

Federal Progressive Conservative Candidate for Spadina Riding has opened an office at

- 485 Bloor Street West, Toronto 4

If you live in this area of

Spadina Riding

our office would be pleased to assist you in any matters concerning Mr. Diefenbaker's Government in Ottawa.

- We are equipped to handle inquiries in any language.

TELEPHONES: 924-3369 924-3360

(Published by the Spadina Riding Progressive Conservative Association)

Herinnering

de boog in de wolken
herinnert de volken:
dat éénmaal de aarde
geheel was bedekt;
door water verslonden
als straf op de zonden,
de ark des behouds
slechts hulp had ver-
strekt —
de boog in de wolken
verkondigt de volken:
de aarde wordt niet
door water verstoord;
't verbond eens gegeven
het zij u ten leven,
de boog als een teken
van 't onfeilbare
woord —
de boog in de wolken
roept nodigend volken:
komt allen to mij
aleer slaat 't laatste uur;
door mijn woord gevan-
gen
doe het u verlangen:
geen zuiv'ring door water
maar door vlammend
vuur —
de boog in de wolken
herinnert de volken:
dit is u gegeven
mijn woord is de grond;
dat nimmer zal wijken
vergaan noch bezwijken;
dat Ik zal gedenken
Mijn eeuwig verbond.

V.

NIEUWS UIT B.C.

De kerkeraad van de Duncan, B.C. Chr. Ref. Church kocht een terrein grenzend aan het kerkgebouw, met de bedoeling daarop binnen afzienbarende tijd een nieuwe Christelijke School, tevens Verenigingsgebouw, te doen verrijzen.

Twee eenheden van de Koninklijke Nederlandse Marine worden 31 Maart a.s. van de Nederlandse Antillen in Victoria, B.C. verwacht voor een bezoek van een week. De Chr. Ref. Church ter plaatse hoopt het een en ander te kunnen organiseren om de 500 officieren en manschappen een hartelijke ontvangst te bereiden.

Dansers van Bali, Indonesia, komen naar Canada en de States voor een tour. Zij worden vergezeld door het Tabanan Palace Gamelan Orchestra. 11 April a.s. worden zij in Victoria, B.C. verwacht. Vooral onze uit Indonesia gerepatrieerde landgenoten zullen ongetwijfeld graag van de gelegenheid gebruik maken nog eens te genieten van de oude vertrouwde gamelan muziek. Door de evangelisatiecommissie van de Chr. Ref. Church zal worden getracht de 50 Balinese artisten te bereiken met lectuur in hun eigen taal. Het zou goed zijn, indien wij onze voormalige rijksgenoten overtuigend konden tonen onze gevoelens van blijvende vriendschap.

Gedurende de laatste jaren zijn er in Groot-Vancouver verscheidene Studieconferenties gehouden door de Association for Reformed Scientific Studies, B.C. Chapter. Door de grote afstand was het voor leden van deze organisatie die woonachtig zijn op Vancouver Island niet altijd mogelijk deze Conferenties te bezoeken. Derhalve is op Zaterdag 24 Maart in de Chr. Ref. Church van Victoria, B.C. een separate Studieconferentie gehouden voor studenten, leden en andere belangstellenden. Hoofdspreker was de bekende Dr. H. Evan Runner, Professor of Philosophy at Calvin College, Grand Rapids, Mich. Zijn onderwerp was "Christian Politics". Op de voorafgaande avond heeft Dr. Runner gesproken voor een ruimer publiek over het onderwerp "What is the Use" (American Pragmatism). Hetzelfde onderwerp heeft hij ook in Duncan, B.C. behandeld. Het is goed van tijd tot tijd dergelijke instructieve samenkomsten te hebben. We krijgen er "visie en vaart" door en in zulke bijeenkomsten worden onze leiders van de toekomst geboren. Aan flinke leiders, die nederig in Gods dienst willen staan, hebben wij hier in Canada zo heel veel behoefte.

New Westminster kreeg een prachtige nieuwe Chr. Ref. Church. De Classis B.C. heeft er reeds in vergaderd. Wat opvalt is de vaste avondmaalstafel met het inschrift "Do this in remembrance of Me". De gemeente en haar predikant Henry Van Andel, mag met recht trots zijn op dit gebouw. Er is dank aan God in de harten.

Results of (Christmas) Holiday Contest

Dear Boys and Girls:

Have you been waiting impatiently for the results of the Christmas Holiday Contest? Well, we finally managed to get through that big, big pile of letters which we received. It took us so long to read the many stories and letters you had sent us, but we really enjoyed it.

It was wonderful to see that so many of you had done so much work for it. All the boys and girls who sent us a good entry will find their names in the list below. As you can see no marks are given this time, but behind each name we wrote the things that each individual has done besides sending us a good entry, e.g. a personal letter, a story, a poem, an essay, etc. We feel it would be improper this time to give marks.

Since many of you, as said above already, have done so much extra work, the marks would have been over the hundred, Therefore we decided not to give any marks at all.

We had a hard time to decide who the winners would be, but we finally came to the following results:

FIRST PRIZE: for the Girls: **THERESA ENNEMA, 17 Pavey St. Chatham, Ont.** Theresa wrote us a 17 pages essay with all the particulars about the different kinds of fruit, on every page a beautiful drawing. We give her much credit for all the work which she has done. Theresa is 11 years old.

SECOND PRIZE: for the Girls: **LENI DE RUITER, R.R. 1, Bayfield, Ont., 14 years.** Also Leni's entry was good and nicely coloured but besides that she sent us a bundle of beautiful fruit pictures and drawings. She collected them herself. Both Theresa end Leni have really deserved their prize. We hope they'll like it too.

Below you will see the list of all the other girls who also sent us a good entry.

GIRLS — LIST OF GOOD ENTRIES

	Name and Address:	Age	Work done
1.	Tina Enter, 17 Clearbrook Circle, Rexdale, Ont.	9	Coloured entry. Nice little essay.
2.	Janny Kingswood, R.R. 7, St. Thomas, Ont.		Coloured entry.
3.	Jane Dykstra, R.R. 1, Waterdown, Ont.	10	Coloured entry. Essay.
4.	Henny Bouma, 366 No. 5 Rd., Richmond, B.C.	10	Coloured entry. Essay about fruit in general.
5.	Shirley Werkman, R.R. 2, Brantford, Ont., Box 313	11	Coloured entry.
6.	Marguerite Smid, R.R. 1, Port Hope, Ont.	11	Coloured entry. Essay.
7.	Elizabeth Meyers, R.R. 2, Irvine Rd., St. Catharines, Ont.	9	
8.	Betty Stoffers, R.R. 2, Baltimore, Ont.	10	Coloured entry. Essay.
9.	Gertie Stolte, Alhambra, Alta.	14	Very nice coloured entry.
10.	Wilma Dryfhout, 5069 Manor, Vancouver, B.C.	8	Coloured entry.
11.	Winnie Vannetten, R.R. 1, Jarvis, Ont.	12	Coloured entry. Personal letter.
12.	Agnes Reemeyer, 48 Brant St. W., Orillia, Ont.	10	Coloured entry.
13.	Aurelia Vander Vaart, Box 74, Telkwa, B.C.	14	Beautiful drawing of fruit basket. Essay.
14.	Grace Duursma, Box 152, Telkwa, B.C.	9	Nicely coloured entry. Personal letter.
15.	Shirley Lise, 32 Rogers Rd., Brampton, Ont.	14	Personal letter.

"Thank you for your nice letter, Shirley. This time your entry was right. Although you did not win a prize, your name is still in the paper!"

16.	Elizabeth Den Haan, 932 Boyd St., New Westminster, B.C.	10	Very nice coloured entry & story.
17.	Coby Kuikman, R.R. 1, Byron, Ont.	11	Painted entry. Personal letter.
18.	Barbara Vander Keemel, Neerlandia, Alta.	14	
19.	Toni Verhey, 10613 - 96 St., Edmonton, Alta.	11	Coloured entry.
20.	Clara Grootenboer, R.R. 1, Murillo, Ont.	10	Coloured entry. Essay.
21.	Linda Kuuring, R.R. 1, West Summerland, B.C.	12	Coloured entry.
22.	Alice Hansma, Box 37, Drayton, Ont.	14	Coloured entry. Essay.
23.	Pauline Daling, R.R. 1, Norwood. Ont.		Nicely coloured entry. Personal letter.
24.	Harina Van Arragon, P.O. Mount Brydges, Ont.	11	Coloured entry.
25.	Thelina Zwart, R.R. 3, Carrying Place, Ont.	12	Coloured entry. Poem.
26.	Annette Duursma, Box 152, Telkwa, B.C.	7	Coloured entry. Personal letter.

"Thank you for your nice letter, Annette."

27.	Rosa Zee Penhold, Alta.	7	Coloured entry. Nice personal letter.
28.	Diane Vander Ploeg, 15 Elliott St., Brampton, Ont.	13	Coloured entry. Essay with information about an apple.
29.	Henny Farenhorst, 154 West 4th, St., Hamilton, Ont.	12	Coloured entry.
30.	Wilma Ypma, 10806 - 38 St., Edmonton, Alta.	13	
31.	Nellie Vander Berg, R.R. 1, Vinemount, Ont.	15	Interesting article about fruit in general.
32.	Florence Vander Ploeg, R.R. 2, Baltimore, Ont.	12	
33.	Henry Drost, R.R. 4, Goderich, Ont.	13	Coloured Entry.
34.	Corrie Kool, 452 Upper Wellington Street, Hamilton, Ont.	12	Coloured entry.
35.	Fredricka Jasper, R.R. 3, Fort William, Ont.	10	Coloured entry. 2 stories.
36.	Greta Plantinga, 428 Frederick St., Brandon, Man.	10	
37.	Margaret Tilstra, R.R. 2, Stevensville, Ont.	9	Coloured entry.
38.	Tena Zee, Penhold, Alta.	9	Coloured entry. Personal letter.

"Is it not nice, Tena, to have a sister who can bake such a delicious pineapple cake, although it was upside down?"

39.	Ria Brouwer, R.R. 1, Eberts, Ont.	11	Coloured entry.
40.	Margaret Molema, 827 Alanmore Place, Richmond, B.C.	9	Coloured entry. Essay.
41.	Marlene Konynenbelt, R.R. 3, Ingleside, Ont.	7	Coloured entry. Drawing.
42.	Ena Kool, 358 Ontario St., St. Catharines, Ont.	9	Coloured entry. Essay.
43.	Gretha Van Rossum, 844 Governor St., Woodstock, Ont.	10	Coloured entry.
44.	Patricia De Young, R.R. 1, Vinemount, Ont.	9	Coloured entry. Essay.
45.	Joan Pietersma, R.R. 2, Lyn, Ont.	11	Coloured entry. Essay about fruits in general.
46.	Margaret Reitsma, R.R. 1, Nestleton, Ont.	11	Coloured entry. Essay. Beautiful drawing.
47.	Lena Flikweert, Baldur, Man., Box 206	8	Coloured entry. Very nice essay.
48.	Rita Heeringa, 65 Spruce Ave., Richvale, Ont.	10	Coloured entry. Story, drawing.
49.	Jeanette Rowaan, Neerlandia, Alta.	12	Coloured entry. Essay.
50.	Christine Vander Boom, 57 Yorkdale Cres., Weston, Ont.	12	Coloured entry. Essay.
51.	Irena Aukema, 10127 - 79 St. - 101 Ave., Edmonton, Alta.	10	Nicely coloured entry. Story.
52.	Ime Bylsma, Box 377, Bowmanville, Ont.	14	Coloured entry. Essay.
53.	Coby Flonk, Emily St., New Castle, Ont.	7	Coloured entry. Essay.
54.	Christina Bos, R.R. 2, Wallenstein, Ont.	11	Coloured entry. An "apple" essay.
55.	Alice Kuiper, R.R. 2, Carrying Place, Ont.	13	Coloured entry. Personal letter. Fruit story.

"Nice to see your name in this list, is it not, Alice?"

56.	Tina Oosterhof, Box 280, Picture Butte, Alta.	11	Coloured entry. Essay.
57.	Elizabeth Ann Ypma, R.R. 1, Fort William, Ont.	11	Nicely decorated and coloured entry.
58.	Klaaske De Groot, 1819 8th Ave. N., Lethbridge, Alta.	9	Coloured entry. Essay.
59.	Ida Zandberg, Telkwa, B.C.	14	Essay.
60.	Tena J. Kwantes, 442 E. - 51st Ave., Vancouver 15, B.C.	10	Painted entry. Essay.
61.	Mary Vander Sloot, Box 102, Telkwa, B.C.	6	Coloured entry.
62.	Carinne Brouwer, R.R. 2, Brookside, Truro, N.S.	6	Coloured entry.
63.	Effie Haanstra, R.R. 2, Vinemount, Ont.	13	Coloured entry. Personal letter.
64.	Marilyn Kooger, R.R. 1, Cannington, Ont.	9	Coloured entry. Personal letter.
65.	Ina Kelly, R.R. 2, Dunnville, Ont.	8	Coloured entry. Essay.
66.	Jo-Anne Hanegraaff, 1502 Haig B.S.V.D., Port Credit, Ont.	12	Coloured entry. Story.
67.	Helen Pot, 48 Guild Rd., Pickering, Ont.	14	Nicely coloured entry. Essay.
68.	Cora Bruinsma, 626 Francis Rd., Richmond, B.C.	10	Coloured entry. Essay.

Do you see the names of these two little girls of six year old in the list? Don't you think that it is clever that they also had a good entry? Very well done!!

And now our boys. The girls really beat you this time, boys!!

BOYS — LIST OF GOOD ENTRIES

FIRST PRIZE: ALFRED ZEE, Penhold, Alta., 12 years.

Alfred sent us a very nicely coloured entry, also wrote a really good essay. He has done a lot of research on this particular subject. Or did you know it all, Alfred? Besides that he sent us a beautiful drawing.

SECOND PRIZE: GERLOF VANDER GAAST, R.R. 1, Bowmanville, Ont., 10 years

Gerlof also sent us a coloured entry and two nice drawings, one of a church building and one other picture, Also a nice story and an essay about that fruit he liked best of all.

1.	Rudy Wybenga, R.R. 1, Newtonville, Ont.	10	Coloured entry. Essay.
2.	Paul Buma, 324 Wellington St., St. Thomas, Ont.	13	Coloured entry. Drawing. Essay.
3.	John Post, R.R. 1, Chesterville, Ont.	11	Coloured entry. 4 pages long essay.

"You must done a lot of research, John. Very well done."

4.	Meindert Vander Galien, R.R. 3, Eganville, Ont.	12	Different drawings of fruit.
5.	Paul De Jong, R.R. 1, Morrisburg, Ont.	9	Coloured entry. Essay.
6.	Martin Vanderlende, 7842 - 6th St., Burnaby 3, B.C.	10	Coloured entry.
7.	John Van Berkel, Box 420, Brandon, Man.	7	Nicely coloured entry. Essay.
8.	Lee Knoppers, Peers, Alta.	14	Coloured entry. Essay.
9.	John Schinkel, R.R. 1, Ayton, Ont.	7	
10.	John Lenos, R.R. 1, Nanticoke, Ont.	8	Essay.
11.	Henry Stiksma, 11003 - 122 St., Edmonton, Alta.	10	Coloured entry. Essay about the banana.
12.	John Kuiper, R.R. 1, Canfield, Ont.	11	
13.	George De Boon, 3733 - 47th St., Red Deer, Alta.		
14.	Eling Visser, R.R. 3, Hannon, Ont.	11	Coloured entry. Essay.
15.	Leen Van Geest, 91 Else St., St. Catharines, Ont.	13	
16.	John Klein, 19 Silverdale Dr., St. Catharines, Ont.	10	Coloured entry. Personal letter.

"Thank you for your nice letter, John! We really enjoyed it."

As you can see, there are many many more girls than boys. How do you feel about that, boys, that the girls beat you?

Of course, we also had quite a few entries which were not completely right. But some of them had done so much work for it that we also picked two prizes for them. One prize for a girl goes to:

ANNA BYKER, R.R. 1, Brinston, Ont., 13 years,

and one prize for the boys goes to:

GEORGE WEMEKAMP, R.R. 1, Picton, Ont., 10 years.

Now we have one big surprise for you yet. As I told you already, we received quite a few stories, or poems and letters. We picked out the best ones and we will publish these too. So from now on you will find one of the best stories, poems or essays and letters published in Calvinist-Contact, with the names and addresses under it. We will publish one every week, so you better start reading the Calvinist-Contact or else ask your Mom or Dad to do so. May be your story or letter etc. will be in. So look out for the Calvinist-Contact from now on!

Of course you will have another puzzle for your Easter Holiday too. We will publish that in the week that you are off school. We sincerely hope that we will get just as many entries, or more! (boys!) and that you will all enjoy doing it again. So long!

Verloren Voetstappen

door John Vriesinga.

In het afgelopen jaar heeft een zekere Sylvia Graciunas, een Roemeens geleerde, een boek geschreven over hetgeen zijn verzet tegen het communism regiem in zijn land voor hem met zich bracht.

Te oordelen naar verschillende dingen die hij over zichzelf vertelt in dit boek (The lost Footsteps) is Mr. Graciunas een katholiek van enigszins moderne opvattingen. Hij is zeer bescheiden waar het hemzelf betreft, maar het is duidelijk dat we te doen hebben met een man van rustige en rijpe wijsheid, die zich niet uit enige zucht tot avontuur en heroiek in het verzet tegen het communisme stortte, maar zuiver uit principiële en weloverdachte redenen. Hij had vele vrienden onder hoogleraren aan universiteiten, was ongetrouwd en afkomstig uit de boerenstand van Roemenië.

Hij geraakte al spoedig in moeilijkheden nadat de communisten met succes hun greep naar de macht hadden gedaan omdat hij voortvluchtigen hulp bood. Daarna moest hij zich aan de circulatie onttrekken om zijn activiteiten ondergronds voort te zetten.

Een en andermaal ontsnapte hij zo op het nippertje aan de geheime politie die een intense jacht op hem opende, dat hij besloot voorlopig uit te wijken om zijn leven te redden.

Na de meest uitgebreide voorbereidingen met de meeste zorg getroffen te hebben slaagde hij er in eerst de grens naar Hongarije en vervolgens de grens tussen dat land en Oostenrijk over te steken.

De Oostenrijkse hoofdstad Wenen was een verre van veilige plaats voor mensen als hij, want de communisten aarzelden niet om gezochte personen zo dicht bij het vrije Westen 's nacht in hun woning te overvallen en de grens over te voeren.

Om die reden hadden de meeste uitgeweken Roemenen, en uiteraard waren dat meestal vooraanstaande personen die over voldoende geld en invloed beschikten om hun weg naar het vrije westen te banen, zich gevestigd in Parijs. Het was daar dat Graciunas zich vestigde en trachtte een nieuw leven op te bouwen, steeds nog hopend en vertrouwend dat eens de tijd zou komen waarin Roemenië weer vrij zou zijn.

Zo sterk heerste die gedachte onder de Roemenen in Parijs dat zich daar een hechte kring van landgenoten organiseerde in een nationaal comitee met het doel die bevrijding voor te bereiden.

Had het Graciunas aanvankelijk veel moeite gekost in de kring van landgenoten opgenomen te worden omdat van iedere nieuwkomer gevreesd werd dat hij een communistische spion was, hij wist aan alle verdenkingen de grond te ontnemen. Hij die nooit getrouwd geweest was ontmoette hier een vrouw tot wie hij zich sterk aangetrokken gevoelde en er waren al plannen voor een huwelijk toen het nationaal comité hem vroeg naar Roemenië terug te keren om de daar heersende geest van verzet in geordende banen te leiden en tot een goed georganiseerde tegenstand te komen.

Er werd geen enkele pressie op hem uitgeoefend, maar na een langdurig zelfonderzoek verklaarde de Graciunas tenslotte dat hij het verzoek niet af kon wijzen. Hij wist beter dan iemand anders hoe uiterst gevaarlijk het was voor hem zich alleen maar binnen de Roemeense grenzen te begeven en ook dat het dubbel gevaarlijk zou worden als hij zich weer met ondergrondse activiteiten inliet.

Niettegenstaande dit begon hij met zorgvuldige voorbereidingen voor zijn tocht en op een zekere nacht stak hij, geholpen door twee vertrouwde gidsen, opnieuw de grens tussen Oostenrijk en Hongarije over, nu in tegengestelde richting. Eenmaal over de grens reisde hij met de grootste omzichtigheid en uiteraard voorzien van vervalste papieren, verder naar Roemenië en kwam veilig aan in zijn vroegere woonplaats van waaruit hij zijn actie wilde beginnen.

Hij had al onmiddellijk gemerkt dat de algemene toestand onder communistisch bewind snel was verslechterd tijdens zijn afwezigheid. Niet alleen was 't voor iedereen uiterst moeilijk geworden om de dagelijkse levensbehoeften te bemachtigen, maar het hele land was als het ware veranderd in een massaal concentratiekamp waarin het leven een hel was.

In tegenstelling tot de bevolking van de door Hitler bezette landen hebben de mensen die nu onder communistisch bewind leven geen enkele reële hoop dat eens de tijden zullen keren. Het was, zelfs vóór de Hongaarse opstand, velen al duidelijk dat het Westen moe was van oorlogvoeren en zich niet ging wagen aan een veldtocht voor de bevrijding van Oost-Europa.

Alleen een kleine kring van Roemenen wist de geest van verzet en onafhankelijkheid levendig te houden in het eigen hart. Over verzet te spreken stond bijna gelijk met zelfmoord, want de grote massa legde het hoofd in de schoot en de minder edele elementen die in elke samenleving in schrikbarende aantallen te vinden zijn, waren maar al te zeer bereid om terwille van een extraatje de verrader te spelen.

Toch slaagde Graciunas er in twee verzetshaarden te organiseren. Een van intellectuelen, voornamelijk bestaande uit vroegere universiteitsvrienden, en een andere in het wilde berglandschap van de Karpaten.

Maar terwijl hij de laatste hand legde aan de organisatie van zijn terugkeer naar Parijs werd hij gegrepen.

Het verhaal van zijn ervaringen in de handen van de geheime politie, zonder enige opsmuk verteld, maakt het ware karakter en de bedoelingen van de communisten huiveringwekkend duidelijk.

Graciunas werd zolang en zo vreselijk gemarteld tot hij vurig verlangde om te sterven, zodat hij niet meer in staat zou zijn de namen te noemen die zijn beulen horen wilden.

Maar de vreselijkste dood werd hem niet gegund; hij werd met wrede berekening voortdurend op de grens van leven en sterven gehouden om zijn geest te breken.

Gedurende een bepaalde phase van die marteling werd hij gedwongen om een week lang in een kleine cirkel rond te lopen op voeten die eerst tot een bloederige massa waren gegeseld en met alleen voldoende onderbreking om hem het voedsel te geven dat hij nodig had om in leven te blijven.

Toen deze "behandeling" vruchteloos was gebleken werd hij in een cel opgesloten, waarbij toedienen van een anti-slaap middel hem elke mogelijkheid om te rusten benam. Het werd hem zelfs niet toegestaan zijn hoofd tegen de ruwe muur te leunen, want de bewaker, die zonder een enkele onderbreking door een klein kijkgat loerend hem dag en nacht in het oog hield, verergerde niet alleen zijn lijden daarmee, maar bracht hem telkens op ruwe wijze terug in de enige houding die hij aan mocht nemen: rechtop zittend op een stoel zonder leuning.

Tijdens deze "kuur" kwam Graciunas gevaarlijk dicht bij de grens van complete waanzin. Wat hem tenslotte niet alleen voor een algehele ineenstorting bewaarde, maar hem zelfs in staat stelde zichzelf volkomen te hervinden en sterker van geest te worden dan ooit te voren kan moeilijk anders verklaard worden dan Gods genade.

Alles wat hem daarna aangedaan werd was niet bij machte om zijn weerstand te breken, alleen maar om zijn gezondheid steeds verder te ondermijnen. Toen hij in het verloop van zijn gevangenschap, die enkele jaren lang duurde, tenslotte naar een ziekenhuis gebracht werd om te bepalen hoeveel foltering hij nog kon verdragen wist Graciunas te ontsnappen.

Met zijn zieke en tot het uiterste verzwakte lichaam wist hij zelfs zich aan zijn vervolgers te onttrekken en een betrekkelijke veiligheid te vinden in de bescherming van vrienden.

Zodra hij enigszins was aangesterkt begon hij opnieuw met pogingen om een weg naar het Westen te vinden. Dat was allang een zeer hachelijke onderneming geworden en alleen mogelijk als men over grote sommen geld beschikte. Graciunas wist contact op te nemen met het comitee in Parijs, maar toen hij na vele maanden wachten geen antwoord kreeg en hem geen geld werd toegezonden, werd het hem duidelijk dat men zijn communicaties niet vertrouwde en meende dat ze afkomstig waren van een communistisch spion die zich bij het comitee in wilde dringen.

De Roemenen in Parijs, na zovele jaren niets van Graciunas gehoord te hebben waren ervan overtuigd dat hij een van beiden, òf dood was òf door de gruwelijke methoden van de communisten veranderd was in een willig werktuig van zijn beulen.

Er was in Parijs slechts één persoon die in hem bleef geloven: de vrouw die hem lief had. Zij wist na veel reizen en besprekingen tenslotte geld los te krijgen van personen die vroeger door Graciunas waren geholpen bij hun vlucht naar het Westen. En dit geld wist ze Roemenië binnen en in de handen van Graciunas te smokkelen, die uiteraard nog steeds het voorwerp was van een intense jacht door de geheime politie.

Kort na de Hongaarse opstand, gedurende welke Gracianus zijn eigen verzetshaarden wist te bedwingen om zich in navolging van hun Hongaarse vrienden ook bloot te geven in een nutteloze strijd, slaagde hij er in opnieuw uit Roemenië te ontsnappen.

Er waren in Parijs een aantal beschaamde gezichten toen de dood gewaande held na zes jaren van ongeëvenaarde strijd terug kwam.

Graciunas onderging echter zijn grootste teleurstelling na zijn terugkeer, omdat hij in het vrije westen, dat zich inmiddels vrijwel geheel hersteld had van de oorlog en alleen maar interesse had in economische vooruitgang, practisch geen gehoor vond voor zijn inzichten en belevenissen. Het werd hem duidelijk dat het westen nimmer een hand uit zou steken om Oost-Europa te bevrijden en dat men liever helemaal niet luisterde naar iemand die uit eigen bittere ervaring kon vertellen over de ware stand van zaken en over de toekomst van zijn geknechte land waar nu een generatie opgroeit die nooit anders gekend heeft dan een leven onder de communistische knoet. Die zelfs de inhoud van het begrip vrijheid nooit zullen kennen. Pas het neerschrijven van zijn belevenissen hief hem enigszins uit boven die teleurstelling.

Er is aan de grenzen tussen Oost en West Europa een smalle streep grond die zorgvuldig glad geëgd gehouden wordt. Daar kunnen de communistische grensbewakers altijd aan zien of zich iemand naar het Westen heeft begeven. Vluchtelingen echter steken deze strook grond over met behulp van een stuk linoleum dat zij uitrollen over de rulle grond. Zodoende gaan hun voetstappen verloren. Evenals de voetstappen verloren gaan van de talloze en naamloze helden onder het communistisch regiem die gegrepen worden en naar de gevangenis en martelplaats geleid worden van waar uit hun spoor niet verder leidt.

Too many just talk brotherhood, leaving it to the missionary to exemplify it.

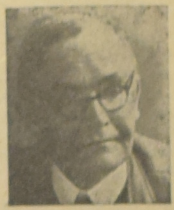

KARL BARTH

Karl Barth is one to be reckoned with in today's theological world. In view of his forthcoming visit to Chicago Divinity School and Princeton Seminary, the **Reformed Journal** presents this special issue for April:

- An account of the famous visit between Barth and Brunner, by Dr. John Hesselink, a personal friend of Brunner and a **cum laude** scholar under Barth
- An exclusive photograph of Barth and Brunner together, taken at their meeting
- "What We Can Learn from Barth," by Dr. James Daane, Editorial Associate of the Reformed Journal and **Christianity Today**
- "Barth's View of the Resurrection," by Dr. Lewis Smedes, Professor of Bible, Calvin College
- "Themes in Barth's Ethics," by Dr. Henry Stob, Professor of Ethics and Apologetics, Calvin Seminary
- "Barth's View of the Bible as the Word of God," by Dr. Klaas Runia, Vice-Principal, Reformed Theological College, Geelong, Australia
- Review of Dr. Runia's significant book, **Karl Barth's Doctrine of Holy Scripture,** by Dr. Geoffrey Bromiley
- Issues like this one and the month-by-month quality of the **Reformed Journal**, together with is generous Book Club offers, make it worth your while to subscribe today. Begin with the April issue, now. **$ 2.50 a year, $ 4.00 two years.**

THE REFORMED JOURNAL

231 Jefferson Avenue, S.E. Grand Rapids 3, Michigan, U.S.A.

TALKING ABOUT EQUAL RIGHTS

One of our readers has read the advertisement in our paper from the National Employment Office, which prompted him to write us a letter, which shows that there is still something seriously lacking in the social field.

Our correspondent has worked on a produce farm for two years; after which he was employed by a nursery. In both cases no unemployment stamps were needed according to the law. Unfortunately our friend became unemployed and went to the Unemployment Office only to hear that he was not entitled to any compensation.

This is a strange situation indeed. A man who works on the farm and grows vegetables is not eligible, and a man who works in a plant where the same vegetables are packed, is.

We realize that the Unemployment Office is not to blame. Law is law and those people cannot go beyond their instruction. But it is a very unhealthy situation indeed in a country, which is so proud of its equal rights for every one.

D. F.

FEIKE ASMA VOOR DE DERDE MAAL NAAR CANADA EN AMERIKA

Na zeer sterke druk die vanuit Canada op hem is uitgeoefend heeft de bekende organist Feike Asma er tenslotte in toegestemd in het a.s. najaar, ongeveer van 15 October tot 15 November, opnieuw een bezoek aan Canada en Amerika te brengen. Zoals bekend waren de concerten die hij in 1959 en 1960 gaf een groot succes. Zij trokken niet minder dan 30.000 bezoekers. Vooral in Canada was de teleurstelling groot dat Asma in 1961 niet kwam. De tournee van 1962 kan slechts één maand duren, daar het programma voor 1962 van deze populaire organist reeds overbezet was. De Australian Broadcasting Company heeft hem uitgenodigd voor een bezoek aan Australië. Voor Philips moet hij een uitgebreide serie nieuwe platen maken en de N.C.R.V. heeft hem verzocht opnamen te maken van verschillende symfonieëen van Widor en Guilmant op het beroemde orgel van St. Sulpice in Parijs, Widor's "eigen" orgel dat hem tot zijn indrukwekkende composities inspireerde. (ICN)

FREEZERS

NU rechtstreeks van de fabriek, zonder enige tussenhandel,

al vanaf **229.00** Warehouse Price

Cash of No downpayment (Bank rate)

Van Canada's grootste fabrieken.
5 jaar garantie.
GILSON
GENERAL
WOODS
KELVINATOR
BELMONT

Al ons vlees is Government inspected.

Ook kunt U deze Freezers kopen gevuld met heerlijk vlees, op z'n Hollands uitgesneden, als U wenst. Door bij 3 maanden tegelijk in te slaan spaart U 30% per pond. U koopt nu Uw vlees goedkoper wholesale.
B.v. Beef vanaf 39¢ per pond
Pork „ 37¢ „ „
Alles wordt verpakt zoals U het wenst, en zonder prijsverhoging elke 3 maanden bij U thuis bezorgd.
Vraag naar onze prijscourant.

FREEZER en 3 MAANDEN VLEES. Nu voor ongeveer 4 DOLLAR PER WEEK

Hageman's Freezers & Meat Products

BRIDGEVIEW SURVEY, P.O. HAMILTON
JA 2-8913 Hamilton Waterdown MU 9-6906

Knip deze advertentie uit en stuur deze naar bovenstaand adres voor meer informatie. Zonder verplichting willen wij U er graag meer van vertellen.

Going to Holland?

Het geeft niet hoe — of wanneer U naar Holland wilt gaan, maar bespreek Uw plannen eerst met de ervaren staf van

ELGIN McKAY TRAVEL SERVICE LTD.

Wij regelen Uw gehele reis en verzorgen ook Uw reisdocumenten. Voor inlichtingen aangaande de goedkope groepstarieven van 25 personen (of meer), stelt U in verbinding met:

ELGIN McKAY TRAVEL SERVICE LTD.

HOTEL KERBY BLOCK, BRANTFORD, ONT. Tel. 752-4375

Beokbespreking

"DE LAATSTE REIS VAN DE "MARY ANN", door Friedrich Keim. Uitgave: Bosch en Keuning N.V., Baarn.

Als de kotter Ripp bij Newfoundland voor anker ligt, vist de bemanning een dichtgelakte mandfles op, die een lokboek blijkt te bevatten van de driemastbark "Mary Ann", geschreven tussen October 1839 en Augustus 1840. De mannen lezen eerst verveeld, later vol belangstelling, de honderd jaar oude velletjes papier en voor hun verbijsterde ogen ontrolt zich een drama, dat diepe indruk op hen maakt.

Het logboek, geschreven door de eerste stuurman, vangt aan op het ogenblik, dat de Mary Ann in een Chinese haven een lading thee inneemt voor Londen. Onderweg krijgt ze eerst een tyfoon te verduren en wordt daarna door piraten aangevallen. Dit alles wordt door de Mary Ann glansrijk doorstaan en na Batavia aangedaan te hebben, kijkt haar bemanning reeds met verlangen uit naar de wenkende thuishaven. Dan vist zij in de Atlantic een geheimzinnige zeeman uit het water, die vertelt de enige overlevende schipbreukeling van een Nederlandse driemaster te zijn. De Mary Ann moet voor haar barmhartigheid duur betalen: haar thuisvaart wordt een dodenvaart. Kapitein Britt en zijn dappere mannen wensen, dat zij maar gevallen waren onder de messen der Maleise zeerovers . . .

Een goedgeschreven verhaal van geloofsmoed en zelfopoffering, dat vooral onze lezers, die nog een tik van de zee met zich omdragen, zal interesseren. De oorspronkelijke titel luid: "Die Todesfahrt der Mary Ann", vertaling door Alize de Visser. Dit boek is het eerste deeltje in de veelbelovende nieuwe serie van Bosch en Keuning, de BK-Boekenkring. Het komt keurig verzorgd, in zijden band met stofomslag en pentekeningen.

Tini V. A.

"DE MAN BIJ HET VUUR", door Rudolf Otto Wiemer. Uitgave: Bosch en Keuning N.V., Baarn.

En hier is het tweede deeltje in de nieuwe BK-Boekenkring! Het werd evenals zijn voorganger uit het Duits vertaald door Alize de Visser, oorspronkelijke titel "Der Mann am Feuer".

Het verhaal begint een jaar of zeven na het einde van de oorlog. Georg Niebuhr is eigenaar van een flinke houthandel en heel gelukkig met zijn vrouw en zoontje. Hij heeft getracht de vreselijke ervaringen in het concentratiekamp, waarin hij voor lange tijd door de Nazis opgesloten werd, te vergeten en is daar bijna in geslaagd. Totdat er op een morgen drie sollicitanten voor hem verschijnen en hij in een van hen zijn vroegere bewaker herkent. In plaats van hem bij de politie aan te geven, neemt Niebuhr hem in dienst. Hij wordt bezeten door het verlangen om persoonlijk wraak te nemen voor al het lijden, dat hem en zijn kampgenoten is aangedaan. Langzaam ontdekt hij echter, dat hij bezig is niet slechts de miserabele kleine man met de schuilnaam te vernietigen . . . . Georg's zoontje drijft, onbewust, de dingen op de spits door zijn kinderlijke onschuld en aanhankelijkheid.

Herr Wiemer brengt ons hier een actueel probleem. De groeiende spanning in de verhouding tussen de beide hoofdpersonen — de rollen zijn nu precies omgekeerd! — houdt ook de lezer in spanning en leidt naar een ontroerende climax. Raak getekend is de wijze, waarop de ex-gevangene door allerlei kleinigheden herinnerd wordt aan gebeurtenissen in het kamp en zo steeds maar weer opbotst tegen de lijn, die beide periodes in zijn leven aaneenbindt.

Een korte, maar goed uitgewerkte roman, die Uw aandacht waard is. Het boek komt in een blauwe band met gouden opdruk en een suggestief stofomslag, dat het verhaal in een notedop weergeeft.

Tini V. A.

MUFFE KELDER?

Ongeverfde keldervloeren en -muren kunnen muffe geuren ontwikkelen als ze niet regelmatig schoongemaakt worden. Hier is een manier om ze schoon en fris te maken: Los een busje Gillett's Lye op in een emmer water. Breng deze oplossing aan met een oude bezem of borstel. Het verdrijft afdoende de muffe geur die veroorzaakt wordt door schimmelvorming en meeldauw. Herhaal deze behandeling minstens tweemaal per jaar. Meer recepten voor het gebruik van Gillett's Lye, waardoor U tijd, werk en dollars besparen kunt, vindt U in een gratis boekje van 64 pagina's. Schrijf aan: Standard Brands Limited, 550 Sherbrooke Street W., Montreal, Que. (Adv.)

Opruiming van Canadese en Hollandse Meubelen en Appliances

Combination's
vanaf $199.^{50}

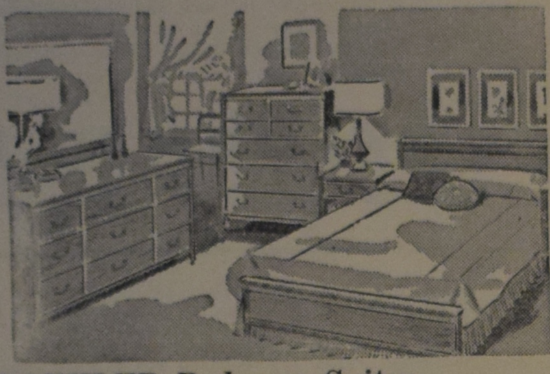

KROEHLER Bedroom Suites
van $129.^{50} tot $599.^{50}. Suites Modern & Colonial

Deze meubelen zijn ontworpen door Scandinavische ontwerpers en aangepast aan de huidige eisen van binnenhuis cultuur. Gemaakt van de edelste houtsoorten, n.l. Teak, bekleed met 100% wollen stoffen. Mensen en materiaal hebben samengewerkt om U een duurzaam genot van Uw meubelen te geven.

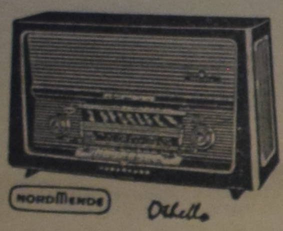

Radio AM-FM
vanaf $59.^{50}

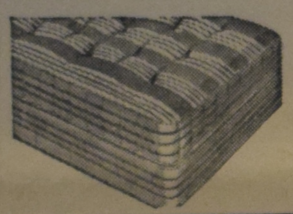

MATRASSEN
met binnenvering
vanaf
$19.^{50}

KLEINE RADIO'S
vanaf
$19.^{50}

Gordijnen en Vloerkleden

Vergelijk onze prijzen van vaste vloerbedekking en het installeren van gordijnen. Wij zijn altijd lager in prijs en beter!

Vaste Vloerbedekking
vanaf $ 3.95
per square yard.

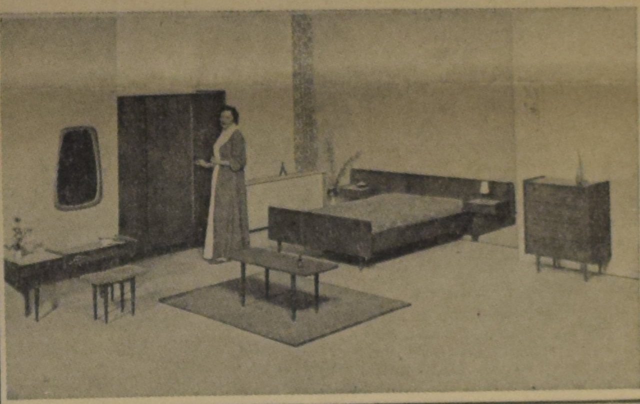

Opklapbedden - Dubbele Divanbedden - Vloerkleden - Holl. Stofzuigers - Gramofoonplaten - Dekens - Rotan Wiegen - Hollandse en Scandinavische Slaapkamers.

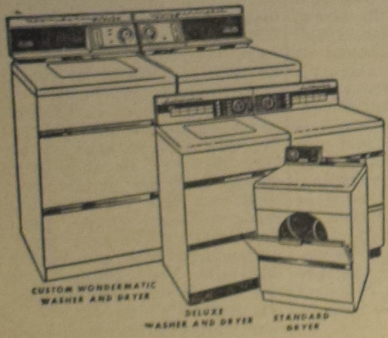

Aut. Washers
vanaf
$199.^{50}

Dryers
vanaf
$129.^{50}

Washers
vanaf
$99.^{50}

Bezoekt onze stand op de
NEDERLANDSE TENTOON-STELLING
IN HAMILTON
van 7—12 Mei.

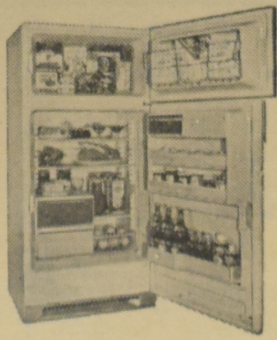

Refrigerators
vanaf
$169.50
with trade

Electrische Stoves
vanaf
$99.-
with trade

KNOB HILL
Furniture and Appliances Ltd.

is Uw adres voor de laagste prijzen in Meubelen en Appliances

VOOR HET WESTEN:
1597 Islington Ave. North
dichtbij Albion Road in Thistletown
Rexdale - Toronto - CH 9-4162
E. Egberts

DE GROOTSTE KEUZE EN DE BESTE SERVICE
NU 2 GROTE WINKELS IN TORONTO
A. Braaksma

VOOR HET OOSTEN:
2623 Eglinton Ave. East
SCARBORO - TORONTO
AM 7-3381 - OX 9-3741
G. J. Lock

Onder de SCHEMERLAMP

Beste Lezeressen,

In de tweede helft van deze brief vervullen we een belofte, die we aan onze jonge ongehuwde lezers gedaan hebben, een poosje geleden. We zullen luisteren naar hun ervaringen met de Penpal Lijst en naar wat zij nog meer op het hart hebben. Als U dus iemand in de omgeving hebt, die geïnteresseerd is in dit onderwerp, druk hem dan even deze en de volgende Schemerlamp onder de neus, wilt u?

Allereerst echter zullen we nog een oudere lezer aan het woord laten, Mr. H. uit Ontario. Hij schreef naar aanleiding van Mevrouw Diemer-Lindeboom's artikelen over de Heidelbergse Catechismus, die we hier behandeld hebben. U was wel erg laat met Uw reactie, Mr. H., — wilt U me beloven een volgende maal eerder te schrijven? — maar we danken U voor Uw sympathieke brief.

Het was prettig, lezeressen, te vernemen, dat toch ook leden van het sterke geslacht ons gesprek met belangstelling gevolgd hadden, Want, eerlijk gezegd, ik hád de indruk gekregen, dat de mannen broeders dit praten van ons over de catechismus beschouwden met een air van "laat die vrouwen maar, 't gaat wel weer over!" Zo'n thee-babbeltje, snapt U? Verbazend, zoveel mannen zich nog steeds vastklampen aan die lang vervlogen illusie: dat vrouwen slechts bestaan om luiers te wassen, eten te koken en over de laatste mode te praten.... (Nee, dat zullen ze natuurlijk nooit toegeven. Maar hebt U wel eens gewaagd om hier in gemengd gezelschap aan het gesprek der heren deel te nemen, wanneer het U interesseerde?!)

Daarom, welkom Mr. H., we geven U graag het woord:

"Over de H.C. is al heel wat geschreven en gesproken, soms eerlijk met de bedoeling tot verbetering en aanpassing aan onze moderne tijd en omstandigheden, maar m.i. ook vaak in de geest van "No creed but Christ" en "De Bijbel is Gods Woord en daaraan hebben we genoeg". Dat klinkt heel vroom, mar zijn we dan zo blind, dat we niet eens zien, waar die leus ons heenleidt? Zie de groei der secten de laatste jaren.

Er is de laatste tijd in C.C. geschreven over de H.C., voor mij met dit voordeel, dat ik weer eens opnieuw dit boekje met de open Bijbel ernaast heb gelezen. Wat een schriftuurlijke en opvoedende lijn is er in dit oude boekje, m.i. zonder weerga! We zijn het erover eens, dat dit boekje oud is, want 400 jaar is oud en — zo las ik onlangs — er zijn maar weinig dingen oud genoeg om altijd nieuw te blijven. Dan is het eerste, waar we aan denken: God en het eeuwig blijvende Woord van God, de Bijbel. Ik voor mij geloof, dat de H.C. een zo naarstig uittreksel uit de Bijbel is, dat veel van dat eeuwig nieuwe ook in haar is. Wanneer we het zo zien, dan kunnen we met Dr. B. Wielinga vragen: "Wie is er ouderwets, wij of dit boekje?

In 1947 kwam van Dr. Wielinga's verklaring van de H.C. het laatste deel uit bij Kok te Kampen. In zijn woord vooraf zegt deze godgeleerde o.a., dat ongeveer 10 jaar geleden (dat is dus in de dertiger jaren) de Gereformeerde Kerken in Nederland een commissie hadden benoemd om de H.C. meer aan onze tijd en taal aangepast te krijgen. Maar dat deze commissie, die toch niet uit onbekwame geleerden en deskundigen is samengesteld geweest, na studie de opdracht terug moest geven, zich onbekwaam achtend om deze uit te voeren. En nu laat ik woordelijk volgen, wat Dr. Wielinga daar verder schrijft:

"Nee, ons geslacht zou niet in staat, misschien ook niet van zin geweest zijn een leerboek over de enige troost voort te brengen. Laat ons God danken, dat Hij in vroeger eeuw de gelegenheid des tijds en de kracht der Kerk voor de geboorte van dit immer levend en levenwekkend boekje beschikt heeft. Het was de tijd van de grote vrees en van het grote geloof. Ondanks de toename van studiemateriaal en gelegenheid tot onderzoek is juist de historische kennis aangaande de belijdenisschriften gering bij de massa. Tengevolge van deze onwetendheid ontbreekt bij velen de verwante kennis van letter en geest der oude confessies. Een leegheid, die door gedurige prediking en preciese uitlegging kan worden vervuld." Tot zover Dr. B. Wielinga, waar ik ten volle mee instem. "Dus arme Ds. toch maar het zware juk opgenomen in preek en catechisatie. Meer studie maken van de belijdenisschriften op onze verenigingen, opdat we allen een beter inzicht en waardering krijgen daarvoor, door juiste uitlegging, ook geschiedkundig. Opdat we zo de gemeente weer als geheel vertrouwd maken met haar grote schatten en deze opnieuw in al hun glans mogen schitteren tot heil van God's volk en tot eer van Zijn grote Naam.

Beste Mr. H., U zult misschien vreemd opkijken, wanneer ik zeg blij te zijn met Uw opmerkingen. Want die bevestigen, wat ik getracht heb duidelijk te maken aan de vorige correspondenten. Ja, de Bijbel is God's Woord... en daaraan hebben we genoeg, U en ik en alle andere mensen! Dit klinkt niet alleen heel vroom, maar het is heel waar ook. Denkt U er eens aan welk een sterk en moedig belijden er was in de eerste christengemeenten, in de tijd der Hervorming en de daaraan voorafgaande jaren. Waarop meent U, dat zulk belijden gegrond was? Niet op enig geschrift van mensen, maar op het evangelie van God's genade, dat stand houdt in eeuwigheid! Onze moeilijkheid is, dat de belijdenisgeschriften langzaamaan voor ons tot zelfstandige grootheden geworden zijn, die we niet meer in hun juiste ondergeschikte functie zien.

Deze geschriften spelen een belangrijke en schone rol in het leven der Kerk. Ik ben met U eens, dat we door hen te bestuderen een beter inzicht in de schatten van God's Woord kunnen krijgen, dat we door hen een inzicht krijgen in de geschiedenis van de kerk der eeuwen. Zij zijn ons lief, omdat ze vaak met martelaarsbloed geschreven zijn. Zodra we hen echter op een voetstuk zetten en hun ware functie uit het oog verliezen, worden zij ons tot een vermaning: we geven hun dan een gedeelte van de plaats, die enkel aan de Heilige Schrift toekomt. U moet toch even goed als ik weten, Mr. H., dat dit helaas maar al te vaak gebeurt.

Wat we dus nodig hebben, is niet in de eerste plaats een actie "Terug tot de belijdenis", maar — zoals men dit ook reeds in Nederland's Gereformeerde Kerken uitvond — een actie "Terug tot de Bijbel". Geloof me, door serieuze persoonlijke studie van God's Woord stijgen de belijdenisgeschriften weer vanzelf op de ladder van onze aandacht en waardering! Pas dan staan we sterk, ook tegenover de vele secten van onze dag. De Bijbel zelf is "een lamp voor de voet" van ieder, die hem in geloof bestudeert, we hebben daaraan genoeg. Dat is maar geen bewering van mij, maar blijkt zeer duidelijk uit onze kerkgeschiedenis. Alle "lampen", die we verder in de loop der eeuwen nog mochten ontvangen, moeten dus als extra giften van God bezien worden. Hieronder vallen ook de belijdenisgeschriften.

Met belangstelling las ik, wat Dr. Wielinga schreef over de Heidelberger in 1947. Ik vraag me af of deze theoloog nu, in 1962, nog hetzelfde zou zeggen. Want is dit niet eveneens "de tijd van de grote vrees en het grote geloof"? Is er ooit een grotere vrees geweest dan juist nu? Heeft men ooit eerder meer geloof nodig gehad en verbruikt, alleen al om te leven en kinderen in de wereld te brengen, dan juist nu? Dat men in de gezapige dertiger jaren de opdracht om de H.C. te moderniseren, teruggaf, kan ik me voorstellen. Maar ik weiger te geloven, dat onze theologen in deze angstaanjagende tijd — waarin de Kerk vaker en inniger bidt "Uw Koninkrijk kome" — niet in staat zouden zijn om zich in te stellen op de lijn en tijd van Ursinus en Olevianus!

Alle punten, die U opnoemt Mr. H., zijn even zovele gegronde redenen om de Heidelberger met grote spoed en zorgvuldigheid om te zetten in moderne taal en stijl. Zodat onze jeugd weer dezelfde vruchten mag plukken van het werk van deze beide begenadigde mannen, als de kinderen in hun dagen! Nee, niet de inhoud van dit boekje is ouderwets, integendeel. Wie als U de moeite neemt om het weer eens helemaal door te nemen, kan niet anders dan verwonderd zijn over het eeuwig nieuwe, dat het gemeen heeft met de Bijbel om de simpele reden, dat het "een zo naarstig uittreksel" daarvan is.

Maar de vorm, waarin de stof gegoten is, is reeds lange tijd ouderwets, ondanks het betoog van Uw Dr. Wielinga. Nu zou dat op zichzelf niet bezwaarlijk zijn, als... het hier louter om een belijdenisgeschrift ging. (Want dan vinden we die plechtige oude bewoordingen misschien des te meer indrukwekkend.) Echter is de Heidelberger niet alleen dat, maar — krachtens opstelling en historie — allereerst een **leerboek** en bezet als zodanig dus een unieke plaats in de rij onzer belijdenisgeschriften. Laten we niet, zoals ons avondmaalsformulier het zou zeggen, aan het uiterlijke blijven hangen, maar ons afvragen hoe we deze erfenis der vaderen kunnen aanwenden op een wijze, die ons het nu geeft, **dat zij destijds voor ogen hadden.** Met U, lezer, ben ik dankbaar voor het bezit van de Heidelbergse Catechismus. Tegelijk sprak ik nogmaals de wens uit, dat onze kerken eindelijk zullen inzien hoezeer zij hun a.s. leden tekort doen door de inhoud van dit geschrift verscholen te laten onder de dekmantel van volkomen verouderde uitdrukkingen en zinswendingen. En niet alleen de doopleden, maar ons allen. Tot schrijvens, Mr. H., en mijn hartelijke groeten!

En nu onze jonge lezers. Een gedeelte van wat zij mij schreven, is strikt vertrouwelijk en niet voor publicatie bestemd. Ik werd daardoor genoodzaakt om hun brieven te bekorten en hier en daar de omstandigheden iets te wijzigen, zodat zij anoniem blijven. Er bleef echter nog genoeg over, dat ook voor anderen van belang is en dat ons iets laat zien van hun probleem: Hoe vind ik een geschikte levenspartner? Want een probleem is het... laten we het alsjeblieft niet te licht opvatten! Uw Saskia las brieven, die haar deden wensen een "fairy godmother" te zijn, in staat om met een zwaai van haar staf een leuk meisje of een flinke jongeman uit het niets te toveren. Helaas, dit is slechts mogelijk in de wereld van Hans Christian Andersen.

Ik heb hier een brief van een jongeman, die we Jack zullen noemen. Hij gaf verleden zomer zijn naam op voor de Penpal Lijst en vond inderdaad een meisje om mee te corresponderen. Zij woonde niet al te ver weg en na een poosje zocht hij haar eens op. Het ongelooflijke gebeurde, ze gingen van elkaar houden. Beiden zagen hierin God's hand, die hen bij elkaar gebracht had. Na een paar maanden — ze was hier voor een trip — vertrok het meisje weer naar Holland met de vaste belofte om spoedig terug te komen als emigrante. Maar jammer genoeg, na enkele maanden van scheiding en briefwisseling durfde ze dit toch niet aan. Een diepe teleurstelling voor onze jonge lezer! Hij schrijft verder: "Dit was mijn ervaring, Saskia. Menselijkerwijs gesproken hebben we te weinig persoonlijke omgang gehad om goede voorwaarden te hebben voor een huwelijk. Zo bezien is het ook een hachelijke onderneming om via een penpal correspondentie een levenspartner te vinden. Van her en der over Canada komen de aanmeldingen. Zo kan iemand uit Ontario een penpal vinden in Alberta, een ander in Nova Scotia of B.C. Hij kan misschien in zijn vacantie eens een keer overkomen. Menselijkerwijs bezien geven die vluchtige kennismakingen geen waarborg voor een goed huwelijk. Maar als we geloven, dat God Zijn kinderen als met Zijn hand tot elkaar brengt, dan weten we, dat Hij ook de Penpal Club kan gebruiken.

"Wat het met ons wordt, dat weet God. Hij kan soms wonderlijke wegen gaan en als we maar op Hem vertrouwen, dan komt het altijd goed. Ik heb daarom nog goede moed, dat God het meisje dat ik liefheb, weer bij mij zal brengen. Zij is een gelovig meisje, dat ook haar vertrouwen op de Heer stelt en waar ik het leven mee aandurf. Saskia, ik wens de Penpal Club veel succes..."

Beste Jack, ik vond het ontzaglijk jammer, dat je vriendschap met dit meisje zo moest eindigen! Het trof nu slecht, dat je haar juist in de laatste maanden van haar verblijf hier ontmoette en dat jullie persoonlijke omgang van korte duur was. Natuurlijk kan ik niet beoordelen of zij genoeg van je houdt om met je te trouwen, stel, dat zij in Canada woonde. Maar naar jouw brief te oordelen, was jullie liefde echt en wederzijds en is het in dit geval dus voornamelijk een kwestie van te weinig moed en vertrouwen aan haar kant. Ik kan me dit goed indenken: zij is nu in Holland weer in haar eigen omgeving en jij en Canada lijken zo heel ver weg!

Het is met grote aarzeling, dat ik de volgende regels schrijf, want ik vind het een gevaarlijke onderneming om iemand in hartszaken te adviseren. Maar goed: als jij voor jezelf overtuigd bent, dat zij het ware meisje voor je is en dat het nu allemaal vastzit op jullie te korte omgang hier, wat let jou dan om voor een poosje naar Holland te gaan en haar beter te leren kennen? Je kunt als vrijgezel tenslotte doen en laten, wat je wilt. Of is dit absoluut onmogelijk door je werk? Ja, dat kun jij ook alleen beoordelen! (In mijn omgeving zijn verscheidene jongens, die al een paar maal er tussen uit getrokken zijn voor een lange vacantie in Holland).

Mocht je hiertoe overgaan, keer dan niet terug voordat je volkomen zekerheid hebt "one way or the other". Het is mijn ervaring, dat ook op dit punt alles beter is dan een leven tussen hoop en vrees. Mocht het op niets uitdraaien, probeer dan om haar geheel uit je gedachten te zetten. Je hebt dan toch nog de voldoening te hebben gedaan, wat in je vermogen lag. In het andere geval, wanneer jullie vriendschap weer aangeknoopt wordt, verlies je haar eenvoudig niet meer uit het oog, totdat zij je ring draagt. Zij is al lange tijd in Canada geweest en weet wat hier te koop is, dus voor heimwee e.d. behoef je met dit meisje niet bang te zijn, is het wel?

Uit je brief kreeg ik de indruk, Jack, dat je wat al te afwachtend en bescheiden bent. Het is fijn, dat je deze teleurstelling zo aan God kunt overgeven, maar je moet niet vergeten, dat ook jouw eigen initiatief is opgenomen in Zijn plan. Onze voorvaderen hadden daarvoor een kernachtige uitdrukking, waar veel waars in schuilt: "God, helpt, wie zichzelf helpt". Geloof me, wij vrouwen waarderen een man, die op z'n tijd fors kan optreden, zo in de geest van de oude holbewoners: "En nou geen praatjes meer... mee!" Diep in ons hart vinden we het nog steeds leuk om door de geliefde aan de haren meegesleurd te worden. Denk daaraan, als je besluit naar Holland te gaan. Ik wens je het allerbeste, Jack, en hoop nog eens iets van je te horen!

In de volgende Schemerlamp zullen we dit gesprek met onze jongelui voortzetten. Tot dan. Voor allen hartelijke groeten van

SASKIA.

He lives most . . . who thinks most, feels the noblest, acts the best.

(P. J. Bailey)

Ga op de snelle en genoeglijke wijze naar

HOLLAND

NAAR AMSTERDAM

voor zo weinig als

$175

Touristenklasse, Voordelig Seizoen* Halve rondreis

NAAR COBH • LE HAVRE
LONDEN • AMSTERDAM
BREMERHAVEN

Zodra U de eerste stap aan boord zet voelt U zich meteen al thuis! Zelfs tegen de laagste Touristen tarieven geniet U *al* de comfort van de "ARKADIA"—haar warme gastvrijheid, voortreffelijke bediening. Luchtgekoeld dineren, heerlijke Europese en Canadese keuken. Europese muziek, dansen, 14 publieke zalen; een van de grootste, overdekte, drijvende zwembaden.

VANUIT MONTREAL: 9 Mei, 8 en 29 Juni, 20 Juli, 17 Augustus*, 7 September*, 28 September*, 19 Oktober*.
VANUIT QUEBEC: 1 December* (Kerstvaart)

Ga naar Uw reisbureau of de

GREEK LINE

751 Victoria Square, Montreal • 89 King Street E., Toronto
850 W. Hastings Street, Vancouver

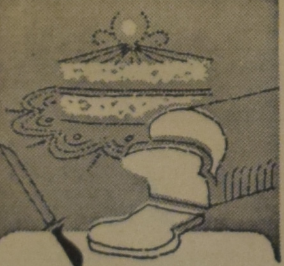

FIVE ROSES BLOEM (Faive Roses) VOORGEZEEFD DOOR ZIJDE

Spaart tijd uit! Geen zeven nodig voor broden en gistdeeg. Zeeft slechts éénmaal voordat U gaat uitmeten voor cakes en gebak.

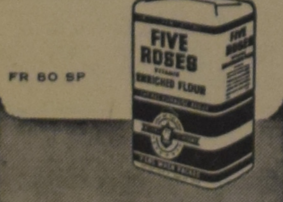

FR 60 SP

Gaat U naar Holland?

Voor al Uw reizen per BOOT of per VLIEGTUIG vraagt vrijblijvend advies aan:

C. STEENHOF

43 CRANE AVE., WESTON, ONT.
Telefoon CH 1-0811

CLASSIFIED ADS

For "letters under number" $ 0.50 extra.
Birth-announcements $ 3.00
Engagement-announcements . $ 3.00
Marriage and anniversaries . . $ 4.00
Notifications of death . . . $ 4.00
Pay your advertisement when you send it in. See our standard-rates below:

— — —

"For Sale" and "Want" advertisements up to 30 words $ 2.00. Every word more 5¢
Send your payment together with your ad to:

Calvinist-Contact
Box 312, Station B,
Hamilton, Ont.

Thankful to our Covenant God, we announce the birth of

STANLEY JOSEPH

born on March 19, 1962.

Joe Bouma,
Martha Bouma—Van Abbema,
and children.

Baseline, Bowmanville, Ont.

On April 15, 1962, the Lord willing, our beloved parents and grandparents

CORNELIS KONING
and
JACOBA KONING—nee Wisse

hope to celebrate their 25th wedding anniversary.

Their grateful children:
Mr. and Mrs. Gerrit Klingenberg
and 3 grandchildren.

Reception April 15 at 8 o'clock P.M., in the Church Hall.

Man with experience in teaching in vocational field would like to be a

TEACHER

in Chr. School. Willing to work for 2 months under supervision of teacher before term starts. Write to no. 1474, % Calvinist-Contact, P.O. Box 312, Stat. B, Hamilton, Ont.

---

120 Acre Dairy Farm met Melkcontract

Groot huis geschikt voor twee gezinnen, badkamer, geen furnace. Grote barn met stable cleaner. Silo. Zo'n 45 stuks vee, Holstein. Gedeeltelijk stamboek. Kleigrond. Best melk contract. Melkgeld van 900 tot 1100 dollars per maand; bijna altijd is het een open contract en ze nemen al de melk. Bulk cooler, tractor, enz. enz. Vraagprijs voor farm met alles er bij $ 48.000. Down gevraagd $ 15.000.

JACK BYLSMA
REAL ESTATE

1607 King St. E., Hamilton, Ont.
Bel LI 9-3894.

Te koop, door omstandigheden, de

CHRISTELIJKE ENCYCLOPEDIE

(6 delen), nieuw, voor $ 37.50 (originele prijs $ 51.85). Spoed! Schrijf onder no. 1472, % Calvinist-Contact, P.O. Box 312, Stat. B, Hamilton, Ont.

GROEPSREIS NAAR HOLLAND

Wie heeft nog plaats in een vliegtuig voor een echtpaar dat van 1 Juni—15 Juli a.s. naar Holland wil? Schrijf onder no. 1473, % Calvinist-Contact, P.O. Box 312, Stat. B, Hamilton, Ont.

University educated lady, 35 years of age, would like to

CORRESPOND

with men. Letters under no. 1475, % Calvinist-Contact, Box 312, Station B, Hamilton, Ont.

"Never a dull moment in Ma's house."

Voor gezelligheid en goede service phone or write

MA SCHUURMAN

39 Indian Trail, Toronto 3, Ont. RO 2-7846.

For rent:

THREE LARGE ROOMS

partly furnished, three-piece bath. Reasonable rent. Stoney Creek, Ont. Call 664-4850.

Help Wanted

to work on vegetable farm. Year round employment. New three bedroom house. Modern conveniences. Married man with two or more sons preferred. Good wages.

Watson Farms
Box 3
BRADFORD, ONT.
PRospect 5-2275

An immigration committee in Central Ontario would like to come into contact with a

Dutch Medical Doctor

who would be interested in practising in the community with 300—400 Dutch families. Write to: Nr. 1471, % Calvinist-Contact, Box 312, Stat. B, Hamilton, Ont.

HOUSE FOR SALE

2 miles east of London, ⅝ acre, 1½ storey insul brick, 3 bedrooms, livingroom, modern large kitchen, bathroom, 2 chicken coops, large garage, garden. Price $ 8,200.00, $ 1,800.00 down. Phone C. Linker, 451-4448 London, Ont.

Wanted:

SINGLE MAN

on tobacco farm. Christian Reformed. Write Jac. Feddema, R.R. 1, Nestleton, or phone Blackstock 986-4741.

Look what your dollar buys on PRINCE EDWARD ISLAND:

Farm of 140 Acres

130 clear, all good dry land, 20 milk cows, 20 young cattle, 2 sows, all machinery including combine, baler, milker, etc. This farm is in very good condition, water and hydro throughout. Only 1 mile from newly paved road and near main city. The price is only $ 20,000, which can be financed.

G. H. Van Kampen
P.O. Box 652, Charlottetown, P.E.I.

BELANGRIJK

Verenigingen, associaties, clubs en spontaan gevormde groepen

kunnen met ingang van Maart als groep van 25 personen of meer naar Holland reizen voor slechts $ 323.— per persoon (retour Toronto—Amsterdam).

Voor volledige inlichtingen en deskundig advies naar

JAN FABER bij

LUCAS and KING Ltd.
TRAVEL SERVICE

Kantoor Main Floor Simpson-Sears, op "The Centre" in Hamilton. Postadres: Simpson-Sears at the Centre, Hamilton, Ont. Telefoon LI 9-2475, of bel Jan Faber 's avonds thuis in Burlington op NE 7-5119.

HOLLANDERS!

Bezoek de Toneeluitvoering in de

Townhall te
NEWMARKET, ONT.
OP
Vrijdag 13 April 1962

De Toneelvereniging
T.O.G.

brengt U het spel in 4 bedrijven

"WATT EN HALF WATT ALS FILMMANIAKKEN"

AANVANG 8 UUR. ENTREE $ 1.—
ZAAL OPEN 7.30. KINDEREN 50¢.

CHALLENGING PEACE RIVER OPPORTUNITIES:

Opportunity for experienced principalled Chr. Ref.

BLACKSMITH/WELDER

to buy out retiring blacksmith with large business, exclusively serving the Blueberry Mountain grain and homestead area. Excellent opportunity for youthful active Christian; good grain-growing district and successful mixed farming provides large steady demand for maintenance/repair of both light and heavy machinery. Must have a reasonable amount of cash, and the desire to be a community witness for the Lord, to strengthen God's work and Church in the Central Peace District.
There is additional demand for licensed

AUTOMOTIVE MECHANIC

to set up his own automotive/tractor service and repair garage in the Blueberry Mountain township. This is a real challenge for fully experienced Reformed Christian who is financially and professionally able to establish and build a new business on his own.

This area is an active denominational Home Missionz Project with regular preaching and spiritual services.

Information on both instances can be obtained from: Mr. Richard Esselink, General Delivery, Blueberry Mountain, Alta.

Dairy Farm met Melkcontract te koop

Het land van deze farm is van uitstekende kwaliteit, zeer vruchtbaar en altijd goed bemest. Het ruime huis bevat 5 slaapkamers, grote keuken, ruime huiskamer en aangebouwde schuur. De sterke, oudere barn is goed ingericht en voorzien van stanchions en waterbowls. Er is een goede watervoorziening. De veestapel bestaat uit: 20 melkkoeien, 3 heifers coming in, 2 heifers over 12 maanden, en 3 heifers onder 12 maanden oud. Totaal dus 28 stuks.

De machines zijn: tractor, manure spreader, side-delivery rake, mower, een 2-furrow ploeg, hooi-elevator, disc, cutting-box, melk-machines, melk-koeler en vele kleine gereedschappen. De melkcheque is gemiddeld $ 500.— per maand en kan worden opgevoerd.

Er is een grote kippenschuur met ongeveer 300 legkippen en de eigenaar heeft een bestaande eierenwijk welke ook in de koop begrepen is.

De vraagprijs is slechts $ 33.500.— en als U over $ 7000.— beschikt, ligt deze farm in Uw bereik. Hypotheek beschikbaar op gemakkelijke voorwaarden.

100 Acres farm met prima bedrijfsgebouwen, en vruchtbaar land

Deze farm is gelegen aan hoofd-verkeersweg slechts 2½ mijl van Chr. Ref. Church en Chr. School
De grote barn is in prima conditie en tevens zijn er enige bijgebouwen voor varkens en kippen (cementen vloeren).
Het huis heeft 2 slaapkamers beneden en 4 boven. Verder ruime huiskamer, eetkamer, keuken en hall.

Vraagprijs $ 21.000.— met slechts $ 5.000.— down. OPEN VOOR OFFERS. Hypotheek à 6% af te lossen met $ 600.— per jaar.

K. Kraay, Real Estate Broker

15 KING STREET ST. CATHARINES, ONT.

---

150 ACRES

30 koeien. Compleet machinepark. Dubbel huis. Goed melkcontract. Farm is gelegen aan Provinciale Hoofdweg. Vraagprijs $ 35,000.00. Condities beschikbaar.

125 ACRES

Dairy farm, 65 koeien. Compleet machinepark. 1400 lbs. melkcontract. Farm is gelegen aan Hoofdweg. Modern huis, eigen gaswel. Condities beschikbaar.

100 ACRES

Dichtbij Welland. "Broiler house" heeft plaats voor 14.000. 540 lbs. melkcontract. Groot dubbel huis. Compleet machinepark. Vraagprijs $ 50,000.00 Condities beschikbaar.

Telephone
CHARLES FREURE
386-6150
Representative —
DONALD ALSOP AGENCIES LIMITED
Broker, Fonthill, Ontario.

WEGENS OUDERDOM DER EIGENAAR TE KOOP
EEN VOOR MEER DAN 70 JAREN BESTAANDE

ZAADHANDEL en 'SEED CLEANING' BEDRIJF

Het bedrijfsgebouw is goed onderhouden en is verdeeld als volgt: Receiving room, seed-cleaning room with seed-elevators and all electric cleaning machinery and equipment, storage room, office, basement, and upstairs a very nice modern apartment: large livingroom, bright kitchen, 2 good size bedrooms, moderne bathroom. Attached garage.

Het geheel is gebouwd op een groot terrein, terwijl er een extra bouwterrein in de koopprijs is begrepen.

Deze zaak staat in de gehele omgeving bekend als een der beste bedrijven op dit gebied en de zeer betrouwbare eigenaar stelt de boeken ter inzage aan serieuze gegadigden. ER IS EEN GOEDE BROODWINNING en het bedrijf biedt vele mogelijkheden tot uitbreiding.

De koper wordt 2 maanden door de eigenaar ingewerkt.
Een volledige lijst van alle leveranciers en afnemers zowel als van de omzet, bruto en netto winst is voor de koper disponibel.
Voor iemand die enige kennis van landbouwzaden heeft, ligt hier een prachtige gelegenheid voor een beste eigen zaak.

Prijs voor alles slechts $ 13.500.—. Minimum downpayment $ 4.000.—. Hypotheek van $ 9.500.— verkrijgbaar, welke kan worden terugbetaald met $ 500.— per jaar.

Indien U hiervoor interesse hebt, wacht niet lang, maar neem direct contact met ons op. EEN AANBIEDING ALS DEZE KOMT ZEER WEINIG VOOR.

K. Kraay, Real Estate Broker

15 KING STREET ST. CATHARINES, ONT.
Huis adres 2 Juliana Crescent. Telefoon WE 4-1813.

YOUNG MAN WANTED

for general farmwork. Write or phone: Tony De Weerd, R.R. # 5, Mount Brydges, Ont. Ph. 306R17.

---

100 ACRES

Prachtige, goed onderhouden farm, slechts 27 mijlen van Hamilton. Groot huis, met alle stadsvoorzieningen. Barn met stalen stanchions en waterdruk systeem. Totale prijs $ 25.000. Laag downpayment.

BUCHANAN PARK
(Hamilton)

Huis, dicht bij Chr. lagere en High School. 3 slaapkamers, baksteen en hardsteen constructie, carport, woonkamer, eetkamer, keuken. Tweedelig basement. Gevraagd downpayment $ 2900.—.

John Voortman

Real Estate

580 UPPER JAMES ST.
HAMILTON, ONT.
Phone: FU 3-2157

WIN ABONNEES VOOR CALVINIST CONTACT

A first class Landscaping Business

just outside the City of Chatham, Ontario. Approximately 6½ acres of land, $ 8000 worth of fast moving stock, shrubs, hedges, etc. Full line of machinery, power lawn roller, rototiller, power lawn mowers and all necessary equipment to operate this successful business. Lovely modern 3 bedroom brick home plus extra apartment. Has work for three men. Full price $ 30,000.00 with $ 12,000.00 down. Write, wire, or phone

BERT OSTERBROOK

Representative for
W. F. PATTERSON, REALTOR
101 Wellington St. West,
Chatham, Ont. Phone EL 2-4060

For Sale

25 Acres

of underdrained, well cultivated land. 15 acres of various fruit trees, 2 acres garden land, 4 acres bush, 3 greenhouses, boiler room, potting shed, storage barn and cooler. Full complement of implements. Home has 11 well decorated rooms. Agreement can be made for purchase of all flower stock.

A year round business situated in the Fonthill area. For full particulars write or phone

JACK BRUCE
FOWLER REAL ESTATE LTD.
214 Main Street E.
Welland, Ont. RE 2-6186

For
GREATER PROFITS
use

PROVIMI
PROTEINS VITAMINS MINERALS

FEEDS

Canadian PROVIMI Co. Ltd.

Brampton, Ont. P.O. Box 66
Middleton, N.S. P.O. Box 209

Kerknieuws

CHR. REF. CHURCH

Beroepen

te Tucson, Ariz., G. W. Vanden Berg te Nobleford, Alta.

Bedankt

voor Emo, Ont., J. Maas te Woden, Ia.

INGEBRUIKNEMING NIEUWE KERK TE NEW WESTMINSTER, B.C.

Dinsdag 27 Februari was het een blijde en gewichtige dag voor de Christian Reformed Church van New Westminster, B.C., toen door deze gemeente in een plechtige samenkomst de nieuw gebouwde kerk in gebruik genomen werd.

Toen deze gemeente ruim zeven jaar geleden een eigen plaats van samenkomst bouwde, werd de zaak van het Christelijk onderwijs met die van de kerk gecombineerd wat het gebouw betreft. Een schoolgebouw met uitneembare schotten tussen de klaslokalen kwam tot stand, zodat het 's Zondags voor kerkdiensten kon worden gebruikt.

Nu echter heeft deze gemeente een eigen kerkgebouw met bijlokalen gekregen. Een architectonisch stijlvolle stenen kerk met een uitgebreide vleugel, waarin behalve allerlei vergaderruimte ook een grote meeting-hall is begrepen, werd in de loop van 1961 gebouwd. Architect was Mr. R. Rapske van Vancouver. De bouw werd door de gemeente in eigen hand gehouden en werd deels door betaalde, maar voor een zeer groot deel door vrijwillige arbeid verricht. Een bijzonderheid in deze kerk zijn de glas in lood ramen, die met hun fraaie voorstellingen erin werden ontworpen en vervaardigd door de firma Glas-Hoving in Groningen, Holland, en pasklaar werden overgezonden.

De samenkomst, waarin de kerk in gebruik werd genomen, werd gehouden aan de vooravond van de vergadering van classis B.C., die ook in de nieuwe kerk haar vergadering hield, zodat afgevaardigden van de gehele classis de ceremonie konden bijwonen. De pastor loci, Rev. H. Van Andel, sprak over het woord, dat op een gedenksteen in de voorgevel van de kerk gebeiteld is, n.l. Psalm 96 : 9: "Worship the Lord in the beauty of holiness". De overhandiging van de sleutels werd verricht door Mr. A. de Jong, de bekende ex-fieldman in B.C., die voorzitter van de bouwcommissie was en die met zijn medeleden een enorme prestatie leverde door de bouw van deze kerk in "free labor" te dirigeren.

De kerk bevat 500 zitplaatsen plus een extra 100 zitplaatsen op de galerij.

OUDERLINGENCONFERENTIE CLASSIS TORONTO

Op Zaterdag 14 April zal een Ouderlingen Conferentie gehouden worden in de First Chr. Ref. Church to Toronto (63-67 Taunton Road), aanvang 9.45 uur.

Op deze vergadering, die toegankelijk is voor alle ouderlingen en oud-ouderlingen der Chr. Ref. Church, zal Dr. L. Praamsma spreken over het onderwerp: De Onfeilbaarheid der Heilige Schrift.

Met dit onderwerp zal de hele dag gemoeid zijn! Elke bezoeker doet verstandig eens na te slaan wat over dit onderwerp voorkomt in de Acta van de Synode van 1961, terwijl we goed doen voor deze gelegenheid onze Bijbel mee te nemen.

Op de vergadering zal nog een korte samenvatting te verkrijgen zijn van het onderwerp dat behandeld wordt.

NIEUW KERKGEBOUW IN LUCKNOW, ONT.

Op 9 Maart werd opnieuw een kerkgebouw van de Christian Reformed Church te Lucknow, in Midwestern Ontario, vlak bij Lake Huron, in gebruik genomen en aan de dienst des Heren gewijd.

Onze predikant, Ds. Simon Terpstra, had de leiding van deze dienst en voor hem was het de derde keer dat hem dit voorrecht te beurt viel: in 1954 te Fort William, in November 1961 te Listowel en nu in Maart 1962 in Lucknow.

Wat hebben we soms verzuchtingen geslaakt naar een eigen gebouw! Hoe heeft de Here ons beschaamd! Mr. H. Burgsma, onze bouwheer, heeft een keurig stuk werk geleverd en een prachtig interieur gebouwd in een bestaande begrafenis kapel. Als het weer straks wat milder en droger wordt moet er nog wat aan de buitenkant gerepareerd en verstevigd worden, maar we kunnen nu al zeggen dat dit geen hoge kosten met zich mee zal brengen, want dat is erg belangrijk voor een kleine gemeente; bovendien is er parkeerterrein! Het gebouwtje was overvol en vele gasten uit de omgeving en uit Lucknow waren tegenwoordig.

Ds. Terpstra wees op het huis Gods, als een huis voor de Lof des Heren en het Gebed, voor beveiliging en bescherming, en ten slotte dat door dit alles het Huis Gods een zeer bijzonder Huis is, dit n.a.v. Psalm 84 : 1 en 10.

Ds. L. Doezema van Drayton vertegenwoordigde de Classis Hamilton, en de omliggende kerken: Stratford, Listowel; Ds. L. Slofstra vertolkte de blijdschap der Moederkerk Clinton voor deze dag in Lucknow.

Wij zijn dankbaar jegens allen, die Lucknow met raad en daad hebben bijgestaan, vooral het Church Help Committee, dat het financieel heeft mogelijk gemaakt en het Fonds voor Noodlijdende Kerken.

Classis Hamilton heeft nu voor alle gemeenten een kergebouw en haar resort gaat vanaf Niagara Falls via de kustlijn van Lake Ontario, dwars door het middenwesten van Ontario naar Lake Huron! Een hele afstand, maar om de zoveel mijlen in de belangrijkste plaatsen overal een gemeente met een kerkgebouw!

Twee jaar geleden waren er in Stratford, Listowel en Lucknow nog geen kerkgebouwen, maar nu is deze nood ook opgeheven. We zien in dit grotere verband de zichtbare werking van de Geest en de scepter van Koning Jezus, die zijn gemeenten vergadert voor de dag van Zijn verschijning. Hij is de Heer van de oogst, de schuren kunnen nu gevuld worden! Alle dingen zijn gereed!

Wat Lucknow betreft, laten de mensen, die om boerderijen lopen te zoeken, eens gaan informeren!

Mr. Jan Askes.

ZILVEREN HUWELIJKSFEEST H.M. KONINGIN JULIANA EN Z.K.H. PRINS BERNHARD

De "New Canadian Dutch Club" in Toronto is van plan op 30 April een feestavond te organiseren in verband met het zilveren huwelijksfeest van H.M. Koningin Juliana en Z.K.H. Prins Bernhard.

Men zal daarom gaarne in contact komen met allen, die iets voor deze feestavond kunnen bijdragen, hetzij in de vorm van zang, muziek, voordracht of declamatie.

Aanmeldingen dienen te worden gericht tot de club, 207B Dawes Rd., Toronto 13, Ont., telefoneer OX 8-3552.

OFFICIELE OPENING LINDSAY CHRISTIAN REFORMED CHURCH

Donderdag 25 Januari 1962 was een dag van vreugde voor de gemeente van de Lindsay Christian Reformed Church. Het was een dag, waarop het nieuwe kerkgebouw, zoals U het op bijgaande foto ziet, officieel in gebruik genomen werd. Dit was een volgende mijlpaal in de nog jonge geschiedenis van onze gemeente, die begon in 1948 met een kleine groep van 5 families. Vier jaar later werden in het midden van 14 families de eerste ambtsdragers geïnstalleerd.

Zonder de trouwe arbeid van Ds. H. Moes, die in ons midden was van 1949 tot 1957, zouden wij waarschijnlijk niet in staat geweest zijn om in 1957 een roepende kerk te worden. Na verschillende malen tevergeefs beroepen te hebben, werden we verblijd door de komst van Ds. G. Ringnalda, die Oudehorne, Fr., Holland verliet om op 12 October 1958 in ons midden bevestigd te worden als onze eerste predikant.

Een groot huis, gekocht in 1953, waarvan de benedenverdieping was uitgebroken, heeft jarenlang als ons kergebouw gediend. In de zomer van 1960 werd dit echter te klein voor het groeiende aantal families. Ook het verenigingswerk en de catechisaties hadden meer ruimte nodig. Zodoende werd er een commissie benoemd om de mogelijkheid van een eigen kerkgebouw te bestuderen. Op de gemeentevergadering van November 1960 werden definitieve plannen goedgekeurd onder voorbehoud dat de financiën gevonden konden worden. 54 families beloofden $ 10.300 extra te zullen geven, wat zij ook hebben gedaan. Leningen van particulieren, de bank en van het C.H.F. zorgden voor de rest van het benodigde kapitaal. Een architect, Mr. Herbert G. Cole van Oshawa en later een aannemer, Kawartha Constr. C. Ltd. van Lindsay werden gekozen. In Juli 1961 werd met het bouwen begonnen, de eerste steenlegging vond plaats in September en ruim zes maanden later werd ons nieuwe kerkgebouw officieel geopend in een indrukwekkende dienst. De gemeente en vele bezoekers van ver en dichtbij vulden het gebouw, zodat geen plaats onbezet bleef op die onvergetelijke avond in Januari 1962.

Ds. Ringnalda had de leiding van deze samenkomst. Br. C. Kooger, vice-president van de bouwcommissie, overhandigde de sleutels met een keurige speech, waarin hij o.a. zei, dat hij hoopte en verwachtte dat de gemeente dit kerkgebouw zou gebruiken tot de eer van onze Verbondsgod. Ds. Ringnalda bedankte de bouwcommissie voor het vele werk door hen zo trouw verricht. Daarna zongen we weer een hymn en luisterden naar een meditatie "Christ the Keybearer", uitgesproken door Ds. Ringnalda, die als tekst gekozen had Openbaring 1 : 18. Ds. Moes ging ons voor in een "Dedication-prayer", waarin alle onderdelen van het werk der Kerk aan de Here werden opgedragen.

Gelukwensen werden uitgesproken door de architect, de aannemer, de burgemeester van Lindsay, plaatselijke en genabuurde kerken en door Ds. Moes, die ons ook iets vertelde over de geschiedenis van onze gemeente.

De dienst werd uitgezonden door de plaatselijke radio-omroep, radiostation C.K.L.Y.

Het kerkgebouw zelf is 75 ft. lang en 40 ft. breed, met een "full basement", klaslokalen enz., terwijl er meer dan 400 zitplaatsen zijn.

Tijdens het hele proces van plannen maken en de uitvoering daarvan heeft er een fijne geest van samenwerking en meewerking in de gemeente geheerst.

Wij zijn zeer dankbaar voor de financiële hulp die wij van de kerken en van particulieren ontvingen, maar boven alles zijn wij dankbaar jegens de Koning der Kerk, die ons zo genadig en overvloedig heeft gezegend.

TWEEDE VERANTWOORDING VOOR "TANTE KLASKE"

Totaal eerste verantwoording $ 16.00. Sindsdien hebben wij onder vriendelijke dank ontvangen:

J. G. K. te G. R. $ 1.00, J. B. te R. S. $ 1.00, H. V. K. te R. $ 2.00, S. K. te J. $ 1.00, zonder afzender uit Aylmer, Ont. $ 1.00, S. W. G. te B. $ 2.00, Miss C. B. te E. $ 1.00, A. S. Y. te F. W $ 1.00, G. V. B. te T. $ 1.00, J. V. B. te P. $ 1.00, C. B. te H. $ 1.00, T. V. A. te E. $ 1.00, K. W. te E. $ 1.00, H. V. M. te A. $ 1.00, A. C. P. te F. $ 3.00, F. Z. te R. D. $ 1.00. Totaal tot Dinsdagmorgen 3 April 1962 — $ 36.00.

„Huguenot Cross Canada"

De Hugenotenkruisjes zijn geëmigreerd en zoeken plaatsing in een Christelijk huisgezin. U kunt het regelen met Uw plaatselijke fieldman of regelrecht met de emigratiecentrale aan onderstaand adres.

Kettinghangers in de maten 1½, 1 en ¾ inch
resp. $ 4.—, $ 3.— en $ 2.—
kettinkjes ..... $ 2.—
reversknoop ..... $ 1.85
reversspeld ..... $ 1.50
en puntbeveiliger ..... 50¢
theelepel $ 1.50 (verzilverd).

Deze prijzen gelden voor de zilveren artikelen en zijn ook in het goud verkrijgbaar.
De opbrengst is voor Uw eigen Chr. School en de A.R.S.S. (Chr. Universiteit in Canada).

"Huguenot Cross Canada"
P.O. Box 787
Rocky Mountain House,
Alta.

Gaat U verhuizen?
dan naar:
VAN'S MOVING & CARTAGE
(eigenaar J. Vander Wal)
Speciaal ingericht voor het vervoer van Emigratiekisten. Verder: Van Stake, Dump en Platformtrucks.
1562 Muir Rd., PORT CREDIT, Ont. Tel.: Office EM 6-4090.
After 5 CR 8-3253

Belijdenisgeschenken

Engelse boeken en bijbels, Hollandse zakbijbels. Pracht sortering Holl. boeken (weer versch. nieuwe b.v. Calvijn, de reus uit Noyon, Okke Jager, Wij mogen van geluk spreken, Geloofsblijheid, alle boeken van Ds. Hegger en ook de Engelse editie "I saw the Light").

CHR. BOOK CENTRE
Anton Lammers
36 Longwood Rd. N.
Hamilton, Ont.
Phone JA 2-1234

Hamilton and District
CALL
BILL VANDERWAL
FOR
Floor Tile Installations
JA 8-3647

DUXBURY
TRAVEL SERVICE
Agent: TCA, KLM, Holland-America Line, Europe-Canada Line
BRAMPTON, ONT.
85 Main St. N. Phone GL 1-4280
Agent Canadian National Railway

REAL ESTATE
JAN STRUIK
CH 6-3998
24 hours
City-wide Service
Houses for sale anywhere in Toronto
Representing:
JAMES B. GILBERT REAL ESTATE
CH 1-5205
Member Toronto Real Estate and Photo Co-op Board.

CALVINIST-CONTACT
DUTCH-CANADIAN CHRISTIAN WEEKLY
P.O. Box 312, Station B, Hamilton, Ont.
Phone 547-1488 and 547-1489

Calvinist-Contact is published Friday every week.
Closing date: Saturday before date of issue.
Subscription price: $ 4.00 per year.

Published by Guardian Publishing Co. Ltd., Hamilton, Ont., on behalf of the Calvinist-Contact Publishing Association.

Executive Committee: Rev. Jac. Geuzebroek (President), Rev. A. H. Venema (Secretary), Rev. J. Van Harmelen, and D. Farenhorst. In charge of editorial matters: D. Farenhorst.

Associate Editors: Rev. A. De Jager, Rev. F. Guillaume, Rev. K. Hart, Dave Valstar, Rev. H. Van Andel, Rev. T. C. Van Kooten.

Department Editors: Rev. J. Ehlers, Rev. D. N. Habermehl, Mrs. T Van Ameyde, Rita Van Westenbrugge, Mrs. A. Wagenaar.

Contributors: A. Bisschop, C. Bijlenga, Rev. J. De Jong, Rev. John Gritter, Rev. A. B. C. Hofland, W. C. Homburg, Rev. N. B. Knoppers, Rev. Dr. R. Kooistra, Rev. H. W. Kroeze, Rev. J. Kuntz, Rev. J. Overduin, Rev. A. Persenaire, Dr. L. Praamsma, Wm. R. Rang, Rev. A. W. Schaafsma, Rev. D. J. Scholten, Prof. Mr. L. W. G. Scholten (The Netherlands), Rev. Dr. P. Schrotenboer, Rev. Dr. G. J. Spykman, Rev. L. Tamminga, J. W. F. Uitvlugt, Rev. A. J. J. Vanden Pol, Mr. J. VanderVliet, Mr. D Van Leeuwen, C.P.A., Tjits Veenstra (The Netherlands), Rev. H. A. Venema, Mr. L. Verbeek, A. Verdun, P.Eng., Rev. J. Vriend, Rev. M. Vrieze, and others.

Slager's Furniture and Appliances Ltd.

is het juiste en voordeligste adres voor Kwaliteits MEUBELEN en Electrische Artikelen. Komt eens vrijblijvend kijken!

645 BARTON STREET EAST — PHONE LI 9-9810 / LI 9-9610 — **HAMILTON, ONTARIO**

PIET KUIPERS — JOOP DE HAAS

KINDERTOESLAG VOOR KINDEREN VAN IMMIGRANTEN

De Minister of Citizenship and Immigration, Hon. Ellen L. Fairclough, heeft bekendgemaakt dat met ingang van 1 April 1962 wijziging is aangebracht in de regeling van kinderbijslag voor immigranten, die zich voor het eerst of opnieuw in Canada vestigen.

Tot nu toe ontvingen immigrantenouders $ 5.00 per kind. Vanaf 1 April zal voor kinderen tot 10 jaar oud $ 6.00 per maand worden uitgekeerd, en van 10—16 jaar oud $ 8.00 per maand, gedurende het eerste jaar van hun verblijf in Canada. Na een jaar komen zij in aanmerking voor de normale "family allowance".

Verwacht wordt dat de administratie van de herziene kinderbijslag zal worden overgebracht van het Department of Citizenship and Immigration naar het Department of National Health and Welfare.

FIRST DUTCH BANDSMAN TO ENGLAND

EDMONTON, Alta., Mar. 26 — Band Staff Sergeant Bernardus Bogisch of the Princess Patricia's Canadian Light Infantry band will be the first Dutch bandsman to attend the Royal School of Music at Kneller Hall, London, England. He will leave for England in April.

He was one of the first Dutch bandsmen to enlist in the Canadian Army in The Hague. Since that time he has played in the Royal Canadian Artillery band in Halifax from 1953 to 1956, in Korea in 1953 and in Germany in 1955. He has been with the PPCLI band in Edmonton since 1959. S/Sergeant Bogisch became a Canadian citizen in 1960.

Upon graduation from the course, which takes three years, he will become a Director of Music in the Canadian Army, this will be a first for a Dutch bandsman.

S/Sgt. Bogisch worked professionally in Europe with a group specializing in East-European folk music under the direction of violinist Veres Lajos. He has also played in his school orchestra in The Hague. His instruments are the piano and French horn.

His parents Mr. and Mrs. W. G. Bogisch live at Van Nyenrodestraat 86 in The Hague, Holland.

SCOTIA BANK IN JAPAN

De Bank of Nova Scotia heeft thans ook een kantoor in Tokio, Japan, geopend. Deze nieuwe vestiging was nodig geworden door het uitgebreide handelsverkeer met het verre Oosten in het algemeen en met Japan in het bijzonder.

Als directeur van dit kantoor is benoemd Mr. G. J. Korenaga, een Canadees afkomstig uit Vancouver, B.C. Mr. Korenaga was voordien assistent-directeur van de Sanwa Bank Ltd., de derde grootste bank van Japan.

P. De Haan & Zonen

AUTOHANDEL, REPARATIE, SERVICE & BENZINE

FINA STATION

1590 MAIN ST. W.

Hamilton

JA 9-7944
of
FU 3-7380

Zondags gesloten.

LANG NIET ALLEMAAL ...

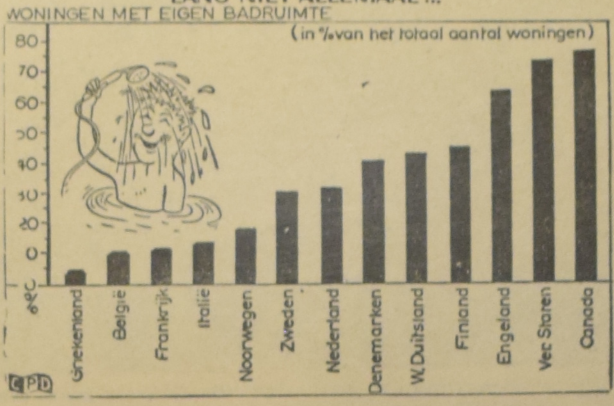

Europees ideaal

IN ELK HUIS EEN BADRUIMTE

Reeds de oude Romeinen wisten het dat een goede verzorging van het lichaam een levensbelang was. Daarom bezat Rome meer badhuizen dan de gemiddelde stad in de beschaafde wereld thans bezit. De moderne woningbouw is zich steeds meer bewust van de noodzaak dat er in elk huis een badruimte moet zijn. In verschillende landen is het zelfs verplicht dat in nieuwe woningen een afzonderlijke badruimte is. Aangezien het percentage oude huizen in elk land aanzienlijk is, zal het voorlopig nog wel even duren voor men kan zeggen dat het ideaal bereikt is: in elke woning een speciale badruimte!

In onze grafiek geven wij nu een duidelijk overzicht van het percentage woningen dat over een eigen badkamer beschikt, hetzij in de vorm van een doucheruimte, hetzij in de vorm van een complete badkamer, etc.

Bij een beoordeling van de cijfers moet men bedenken dat de diverse landen hun eigen problemen en verhoudingen hebben. Denken wij hier b.v. aan de duurte van de woningbouw, de opvattingen van de mensen t.a.v. een wasgelegenheid in hun woning, de moeilijkheden om afgelegen gebieden het nodige comfort te verschaffen, enz. enz.

Elke regering kent de belangrijkheid van de volksgezondheid en streeft er ook naar om deze steeds te verbeteren. Men kan dit niet anders doen dan binnen het kader van de mogelijkheden die het land bezit. Stap voor stap vordert men echter, op weg naar een toekomstig ideaal: in elk huis een badruimte!

Lambert Huizingh

Accredited Public Accountant and Auditor
Commissioner for taking Affidavits

Box 315
BRADFORD, ONT.
Telephone: PR 5-2282
Telephone: RAndolph 8-4741

51 King Street East
OSHAWA, ONT.
Residence: AURORA, ONT.
PArkview 7-9797

Holland Construction Co.

Wolverton Rd.
GRIMSBY, R.R. I

Phone
WH. 5-4012

Speciaal in Greenhouse Constructie

en aanbiedingen van nieuw cedar of redwood materiaal voor zelfbouwers, tevens Hotbedsash, Putty & Nails enz.

KOOP NU GOEDKOOP GREENHOUSE GLAS

BESPAAR 5%

op de overtocht van Uw ouders naar Canada en boek hun passage bij:

"World Wide Travel Service"

(ADRIAAN LIMBERTIE)

359 WILSON AVE., DOWNSVIEW, TORONTO

Tel. ME 5-5661 ('s avonds HI 4-8280)

GOED ZAAD betaalt zichzelf ....vele malen ! ! !

ELITE-ZADEN voor Uw TUIN, GREENHOUSE of FARM. Zaadlevering FRANCO door geheel Canada en U.S.A. Vraagt U onze Hollandse, Duitse of Engelse prijscourant even aan!

Wij noteren ook speciale Hollandse soorten zoals: SPERCIEBONEN, SNIJBONEN, BRUINE BONEN, CAPUCIJNERS, BOEREKOOL, POSTELEIN, WITLOF, ANDIJVIE, WORTELEN, ORIG. LANGEDIJKER KOOLSOORTEN VAN KOLEN GETEELD, ENZ. ENZ.

Ook Canadese soorten voor TUINDERS, FLORISTS EN PLANTENKWEKERS.

Voor VEEHOUDERS: MENGSELS VOOR BLIJVENDE WEIDE (PERMANENT PASTURE), WESTERWOLDS RAYGRAS, VOEDERBIETEN, VEEKNOLLEN HEELBLADIGE enz. enz.

WILLIAM DAM SEEDS

West Flamboro, Ont. (near Hamilton)

"CALVINIST - CONTACT"

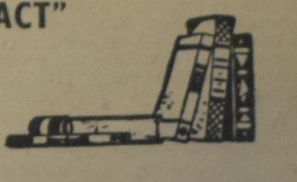

PREMIE BOEKEN

Het kost U niets om in het bezit te komen van een aantal mooie en goede boeken. U behoeft alleen het gesprek op Calvinist-Contact te brengen, als U op bezoek bent bij familie of vrienden, die ons blad nog niet lezen. De rest is niet moeilijk. De enige bepaling is, dat U tegelijk met de opgave van het nieuwe abonnement het abonnementsgeld van $ 4.00 opstuurt.

Onze nieuwe lijst

Voor 1 abonnee:

WONINGRUIL, door M. E. 't Hart.
HUMOR VAN DE BIJBEL, door Okke Jager.
DE BIJBEL ALS BOEK VAN SCHOONHEID, door Dr. B. Wielenga.
HERLEEFD VERLEDEN, door Prof. A. Sizoo.
JOHANNES CALVIJN INSTITUTIE.
DE APOCRIEFE BOEKEN, deel 2, 157 bladzijden.
HET CALVINISME (Stonelezingen), door Dr. A. Kuyper.
JOHANNES CALVIJN, ZIJN LEVEN EN WERK, door Dr. R. Schippers.
VERLEIDENDE GEESTEN, door Dr. A. B. W. M. Kok.
HEDEN ZO GIJ ZIJN STEM HOORT (Bijbels Dagboek).
DE CHRISTENREIS, door John Bunyan.
DE CHRISTINNEREIS, door John Bunyan.
LUTHERS WERKEN.
MENSEN RONDOM JEZUS, door Dr. J. H. Bavinck.
DE BRUG, door K. Norel.
HEL EN HEMEL VAN DACHAU, door Ds. J. Overduin.
HET EVANGELIE VAN THOMAS, door Dr. R. Schippers.
KAART VAN KERKELIJK NEDERLAND, door Dr. C. N. Impeta. (Beschrijving van verleden en heden der Remonstrantse Broederschap.)
DE LEVENSROMAN VAN JOHANNES POST, door Anne de Vries.
OOK U SPREEKT GRIEKS EN LATIJN, door Prof. Dr. A. Sizoo. (Hoe Griekse en Latijnse woorden in de Nederlandse taal zijn opgenomen.)
DE JEHOVA'S GETUIGEN EN DE BIJBEL, door Ds. H. J. Spier.
VAKBEWEGING EN MAATSCHAPPIJ, door Dr. W. Albeda.
SINNE- EN MINNEBEELDEN, door Jacob Cats.
UIT CATACOMBEN EN WOESTIJNZAND, door Dr. H. Mulder. (Levenstekenen van de eerste Christenen.)
KLIMATOLOGISCH, door G. Th. Rothuizen. (Een verzameling gedichten naar thema.)
BILDERDIJK, door Martien J. G. De Jong en Wim Zaal. (In kort bestek. Een levens- en persoonlijkheidsbeeld van een der grootste figuren uit onze historie.)
DE WELEERWAARDE HEER, door Ds. M. E. Voila. (Belevenissen van een dominee.)

Voor 2 abonnees:

A PREY TO SATAN, door C. Sluys.
IN THE MIRROR, door Prof. J. H. Kromminga.
LANDVERHUIZERS (trilogie in één band), door P. J. Risseeuw.
GEERT DAMMERS (trilogie in één band), door Aart Romijn.

ABONNEMENTSFORMULIER

Hierbij geef ik op als abonné van Calvinist-Contact

Naam

Post-adres

Aangebracht door:

Naam

Post-adres

Aanbrengpremie:

Zendt dit formulier met het abonnementsgeld ad $ 4.00 in cash/money-order/cheque (bij cheque 15¢ extra voor bankkosten) naar "Calvinist-Contact", Box 312, Station B, Hamilton, Ont.

Aan:

Calvinist-Contact, Box 312, Stat. B, Hamilton, Ont

ADRES VERANDERING

NIEUW ADRES:

Naam

Post-adres

OUD ADRES: